ALLIANCE ASSURANCES

2,979 MILLIARDS DA DE CHIFFRE D'AFFAIRES

Lire en page 16

LE MINISTRE DES FINANCES L'ANNONCE :

BIENTÔT UNE AGENCE NATIONALE DU FONCIER URBAIN

Lire en page 16

L'EXPRESS

QUOTIDIEN NATIONAL D'INFORMATION // MARDI 3 OCTOBRE 2023 // N°653 // PRIX 20 DA // Directeur de la publication : ZAHIR MEHDAOUI

AFIN DE DÉBLOQUER LA SITUATION EXPLOSIVE AU NIGER

NIAMEY ACCEPTE LA SOLUTION POLITIQUE PROPOSÉE PAR ALGER

Lire en page 3

FACE AUX INCERTITUDES DU MARCHÉ

L'OPEP+ JOUE LA PRUDENCE

Lire en page 6

L'OUVERTURE DE NOUVELLES LIAISONS AÉRIENNES Y A CONTRIBUÉ

L'ALGÉRIE FAIT LE PLEIN DE TOURISTES

Lire en page 6

L'EUROPE PRISE DE COURT ?

VLADIMIR POUTINE DESSINE LES NOUVELLES « ROUTES STRATÉGIQUES» DE LA RUSSIE

Lire en page 2

IL SUCCÈDE À TOUFIK HAKKAR

RACHID HACHICHI AUX MANETTES DE SONATRACH

Lire en page 4

LA CORÉE DU SUD INTÉRESSÉE PAR LE MARCHÉ DE L'AUTOMOBILE ALGÉRIEN

L'ambassadeur de la République de Corée du Sud en Algérie, Yu Ki Joon, a exprimé l'intérêt des entreprises coréennes à investir sur le marché algérien, évoquant la possibilité de consolider les relations de partenariat dans le domaine automobile, citant l'exemple de Hyundai et Kia en tant que concessionnaires coréens renommés, et il a également parlé d'autres secteurs.
L'ambassadeur a confirmé que de nombreuses entreprises coréennes sont entrées sur le marché des investissements en Algérie depuis l'annonce de la signature du partenariat stratégique entre les deux pays en 2006, tout en donnant l'exemple des constructeurs automobiles qui pourraient être stimulés par les investissements en Algérie, comme «Kia» et «Hyundai». L'ambassadeur a expliqué, à l'occasion du lancement des activités de la Semaine culturelle coréenne, que le secteur automobile en Algérie suscite l'intérêt des Coréens, ainsi que d'autres domaines économiques tels que les infrastructures, la construction, le design et l'électronique, impatients de dynamiser More avec cette coopération économique.
L'ambassadeur de Corée, en poste depuis trois mois en Algérie, a déclaré que la Corée aspire à construire des relations économiques solides avec l'Algérie, à consolider les liens de partenariat dans un nombre important de secteurs et à développer la coopération entre les institutions des deux pays. Il a de même décrit le reflet harmonieux des relations amicales entre l'Algérie et la Corée, établies depuis des années et qui ont porté depuis longtemps de nombreux fruits, notamment la présence importante d'un certain nombre d'entreprises coréennes en Algérie, qui ont contribué à des projets de développement économique porteurs.

LA CHINE ACCUSE LES ÉTATS-UNIS D'ÊTRE « L'EMPIRE DU MENSONGE »

Le rapport américain, écrit par un service du département d'État, conclut que la Chine mène des opérations de "manipulation de l'information à l'étranger". Pékin dément et accuse Washington en retour.
La Chine a accusé les États-Unis d'être un "empire du mensonge", après la publication d'un rapport selon elle "biaisé" de la diplomatie américaine qui affirme que Pékin propage de la désinformation à travers le monde. Ce rapport du Global Engagement Center (GEC), un service du département d'État américain disant lutter contre la désinformation, accuse Pékin de dépenser des milliards de dollars chaque année pour des opérations de "manipulation de l'information à l'étranger".
Selon le document publié jeudi, la Chine fait notamment la promotion de "l'autoritarisme numérique", en finançant de la propagande, en faisant disparaître des informations critiques ou encore en contrôlant les médias de langue chinoise. Le coordinateur du GEC, James Rubin, a déclaré que si rien n'était fait, "une destruction lente et régulière des valeurs démocratiques" est à craindre. Dans un communiqué publié samedi soir, le ministère chinois des Affaires étrangères a dénoncé un rapport "contraire aux faits et biaisé" qui "constitue en lui-même de la désinformation".

STARLINK D'ELON MUSK SE LANCE À LA CONQUÊTE DE L'AFRIQUE

Association technologique entre SpaceX du milliardaire Elon Musk et la société panafricaine Jumia pour étendre les services haut débit par satellite en Afrique, selon Bloomberg.
Elon Musk poursuit son expansion en Afrique et va associer Space Exploration Technologies Corp (SpaceX) à la société de commerce électronique Jumia Technologies AG, rapporte Bloomberg.
Cette dernière, qui compte Pernod Ricard SA et Goldman Sachs Group Inc. parmi ses investisseurs, vendra des terminaux satellites et autres kits Starlink dans certains pays africains, à commencer par le Nigeria, prévu dans les semaines à venir, a déclaré Hisham El Gabry, son directeur commercial.
"Nous avons vu Starlink conclure ce type d'accords en Asie du Sud-Est et en Amérique du Sud, et désormais l'Afrique aura également la possibilité d'accéder aux services Internet à haut débit", a-t-il déclaré.
Il a ajouté que dès le mois d'octobre les ventes commenceraient au Nigeria, puis au Kenya et pour aboutir à un total de 11 pays africains dans lesquels opère déjà Jumia.
Starlink a confirmé l'accord sans ajouter de détails supplémentaires.

À NIAMEY, DE NOMBREUX NIGÉRIENS MANIFESTENT DEVANT LA BASE MILITAIRE FRANÇAISE

Un mois après le début d'une manifestation permanente en face de la base militaire française et une semaine après l'annonce du départ de l'ambassadeur de France, des militants se sont rassemblés dimanche à Niamey. Ils exigent le départ immédiat des 1 500 soldats français.
Dimanche 1er octobre, les organisations de la société civile nigérienne soutenant les nouvelles autorités militaires ont organisé une marche "suivie de sit-in" pour marquer le mois de manifestation devant la base militaire française à Niamey et célébrer le départ de l'ambassadeur de France.
Des milliers de personnes ont marché sur une distance de trois kilomètres avant de se rassembler près de la base, sur le rond-point Escadrille rebaptisé "Place de la résistance".
Cette importante manifestation a été soutenue et promue par les principaux syndicats des travailleurs. "Cette victoire n'est pas, si l'on veut, une victoire totale de cette révolution, ce n'est que le début. Nous appelons toute la population nigérienne à se mobiliser jusqu'à ce que le dernier soldat français quitte le Niger", ont déclaré les manifestants cités sur les réseaux sociaux.

L'EUROPE PRISE DE COURT ?

VLADIMIR POUTINE DESSINE LES NOUVELLES « ROUTES STRATÉGIQUES» DE LA RUSSIE

Nouvelles voies commerciales pour contourner les sanctions occidentales, essor des régions dopées par le complexe militaro-industriel, recul de celles qui commerçaient avec l'Europe : le conflit pèse sur l'économie russe et fait bouger les lignes.
En aval d'Astrakhan, la Volga, le plus grand fleuve d'Europe (3 530 kilomètres) débouche dans la Caspienne, la plus vaste mer fermée de la planète (371 000 km²). Dans son delta, l'immense voie d'eau se divise en centaines de canaux dans un paysage de dunes battues par les vents et de marécages constellés de fleurs de lotus – l'emblème de la région. Pour circuler de la Volga à la Caspienne, les bateaux doivent emprunter un canal de 188 kilomètres, dont la navigabilité est menacée par l'ensablement et l'envasement : au cours des deux dernières années, sa profondeur a diminué de plus de quatre-vingts centimètres, en raison de l'abaissement du niveau de la Caspienne.
Ce canal n'en constitue pas moins l'un des segments clés d'un immense projet, dont l'idée remonte aux années 2000, mais auquel la guerre en Ukraine redonne un élan puissant : le corridor de transport international nord-sud (ITC). Une gigantesque artère commerciale «multimodale» (ferroviaire, maritime, etc.). Pendant qu'elle dort, l'Europe risque de se réveiller trop tard…

SPUTNIK PREND LA PLACE DE LA BBC AU LIBAN

Après que la BBC a cessé de diffuser au Liban en janvier 2023, c'est Sputnik qui lance son émission à partir du 2 octobre, sur la fréquence précédemment occupée par le média britannique. Des informations et des contenus analytiques seront diffusés en langue arabe. La radio sera également accessible en Syrie voisine. L'agence de presse internationale et radio Sputnik lance une diffusion 24 heures sur 24 en arabe depuis Beyrouth. À partir d'aujourd'hui, Sputnik est accessible sur la fréquence qui était auparavant utilisée par la version arabe de la BBC. En janvier dernier, celle-ci a complètement arrêté d'émettre au Liban en raison du manque de financement. "En 1938, lorsque la BBC a lancé la radio au Liban, elle a choisi comme slogan une phrase qui se traduisait par 'Londres est là' ou 'Londres parle'. Désormais, c'est 'Moscou [qui] parle ici', a déclaré Dmitri Tarassov, directeur de la radio Sputnik au Liban. En outre, le signal de la radio Sputnik s'étend également au territoire de la Syrie voisine. Les émissions de la radio arabe Sputnik seront animées par des journalistes arabes de renom dans la région. La grille de diffusion comprendra également des programmes du Caire et de Moscou sur une grande variété de sujets. "Nous diffuserons principalement des informations et des contenus analytiques. Nous parlerons des questions internationales les plus brûlantes et des problèmes qui touchent la société libanaise. C'est parce que les sujets sociaux trouvent un grand écho auprès du public local", a déclaré Lina Andreïtchenko, rédactrice en chef de la radio arabe et des podcasts Sputnik.

L'EXPRESS

Quotidien national d'information edité par la
SARL ADRA COM
Adresse : Maison de la presse Abdelkader safir, 02 Rue Farid Zouiouache, Kouba, Alger
Tel/FAX Admnistration et publicité: 023.70.99.92

DIRECTEUR DE LA PUBLICATION:
ZAHIR MEHDAOUI
zahir.mehdaoui1969@gmail.com
Email:
redaction@express-dz.com
Site Web:
www.lexpressquotidien.dz
/ TEL/FAX: 023.70.99.92

Directeur de l'administration et des finances
NOURDINE BRAHMI
Service-pub@lexpressquotidien.dz

Impression SIA Alger Bab Ezzouar

«POUR VOTRE PUBLICITÉ S'ADRESSER À:
L'Entreprise Nationale de communication d'Edition et de Publicité» Agence
ANEP 01, Avenue Pasteur Alger
Tel : 021 73 71 28 / 021 73 76 78 / 021 74 99 81
Fax : 021 73 95 59
Email : agence.regie@anep.com.dz
Programmation.regie@anep.com.dz

AFIN DE DÉBLOQUER LA SITUATION EXPLOSIVE AU NIGER

Niamey accepte la solution politique proposée par Alger

Alors que le statu quo semblait être maître des lieux, avec la France qui prend son temps et jauge la situation, la Cedeao qui entérine ses menaces d'intervenir militairement, et un jeu de stratégies de la part des puissances qui consiste à observer la chute des pouvoirs militaires au Sahel, Niamey a fait un pas vers une solution politique négociée.

Le pouvoir militaire dirigé par Abdourahamane Tiani comprend les menaces qui sous-tendent son isolement, et qu'avec des armées de soutien de la part du Mali et du Burkina Faso, il n'est pas dit qu'il est sorti du goulot. Loin s'en faut. C'est dans cette perspective que le Niger a accepté que l'Algérie assure une médiation en vue de promouvoir une solution politique à la crise dans laquelle le pays est plongé. L'annonce en a été faite, hier, par le ministère algérien des Affaires étrangères et de la Communauté nationale à l'étranger. Niamey a accepté la médiation d'Alger visant à promouvoir une solution politique à la crise qui touche le pays, a annoncé ce lundi la diplomatie algérienne. Cette solution a été formulée dans le plan de règlement présenté par le Président Abdelmadjid Tebboune, a précisé le ministère algérien des Affaires étrangères dans un communiqué. Cette approbation "ouvre la voie à la réunion des conditions devant permettre de la surmonter [la crise, ndlr] pacifiquement, dans l'intérêt du Niger et de l'ensemble de la région", indique le ministère. À la suite de cette notification, Ahmed Attaf, ministre des Affaires étrangères et de la Communauté nationale à l'étranger, se rendra à Niamey dans les plus brefs délais. À la demande du Président, il y entamera des discussions préparatoires sur la mise en œuvre de l'initiative algérienne avec toutes les parties prenantes. Depuis le début du conflit au Niger, Alger s'est catégoriquement opposée à une éventuelle intervention militaire de la CEDEAO (Communauté économique des États de l'Afrique de l'Ouest) dans le pays. L'Algérie avait proposé une période de six mois pour la "réalisation d'une solution politique garantissant le retour à l'ordre constitutionnel". L'Algérie a proposé ce plan visant à rétablir l'ordre constitutionnel et démocratique en six mois, plutôt qu'en trois ans, comme le prévoyait le Niger. L'Algérie a proposé aux militaires qui ont pris le pouvoir au Niger « un plan de transition de six mois » avant un retour à l'ordre constitutionnel et démocratique, au lieu des trois ans qu'ils ont suggérés. Le nouvel homme fort du Niger, le général Abdourahamane Tiani, a appelé à « une période de transition qui durerait au maximum trois ans », a rappelé, récemment, le ministre des Affaires étrangères algérien Ahmed Attaf, lors d'une conférence de presse à Alger. « Mais à notre avis, le processus peut être terminé en six mois, de manière que le coup d'État (en cours) ne devienne pas un fait accompli ». Ahmed Attaf a fait le tour des pays pesants au sein de la Cedeao (Communauté économique des États d'Afrique de l'Ouest) : Nigeria, Bénin et Ghana. Le numéro deux de son ministère, Lounes Magramane, s'était rendu en parallèle à Niamey, où il a pu s'entretenir avec le Premier ministre Ali Mahaman Lamine Zeine. Alger propose donc des discussions politiques « pendant six mois au maximum [...] avec la participation et l'approbation de toutes les parties au Niger sans exclusion », sous la tutelle d'une «autorité civile dirigée par une personnalité consensuelle et acceptée par tous les bords de la classe politique», afin de conduire au «rétablissement de l'ordre constitutionnel dans le pays », avait proposé le chef de la diplomatie algérienne, Ahmed Attaf.

Fayçal Oukaci

IBRAHIM JAKORAKA, JOURNALISTE À BAMAKO ET ANALYSTE POLITIQUE, À L'EXPRESS :

«L'Algérie doit presser les belligérants à revenir aux négociations»

La situation au Nord-Mali s'enlise chaque jour un peu plus, et rares sont les personnes qui comprennent véritablement les enjeux et l'image de fond qui sous-tend cette brusque reprise des hostilités entre les Mouvements de l'Azawad et Bamako. Ibrahim Jakoraka est journaliste indépendant à Bamako, (de l'ethnie bambara, indication nécessaire pour comprendre sa rhétorique déployée ici). Selon lui, « les indépendantistes du Nord-Mali (terme usité par Bamako pour désigner les rebelles, ndlr) sont en train de faire de la surenchère violente et brutale pour arracher encore plus de concessions de la part de Bamako. Il est temps que les deux parties reviennent à des positions plus sereines et s'assoient à la table des négociations.

« Car, en parallèle, les groupes armés sont en train de gagner du terrain au nord et au centre du pays, et les rebelles du Nord doivent comprendre que Bamako doit se concentrer sur le plus urgent, à savoir combattre les terroristes, qui déploient une telle force de feu.

Continuer à combattre les armées loyalistes revient à dire que les mouvements du Nord font le lit du terrorisme, puisque celui-ci est en train de profiter des tensions pour procéder à une nouvelle expansion, comme ce fut le cas en 2012.

« A l'Algérie, notre puissant voisin, nous lançons un appel solennel pour redéployer plus d'efforts et mettre un terme aux opérations des rebelles du Nord-Mali. Il est certain qu'une fois la sérénité retrouvée, Bamako saura traiter avec eux dans un cadre politique apaisé et la solution ne peut qu'aboutir de cette sérénité ».

Propos recueillis par Fayçal Oukaci

RAPPORT DU MINISTÈRE DE LA TRANSITION ÉNERGÉTIQUE FRANÇAIS

L'ALGÉRIE PÈSE DÉSORMAIS DANS L'APPROVISIONNEMENT EN GAZ DE LA FRANCE

L'Algérie et le Nigeria sont devenus deux fournisseurs de gaz importants pour la France en 2022, selon un rapport du ministère de la Transition énergétique. Fortement dépendant des importations des énergies fossiles, Paris tente ainsi de diversifier ses approvisionnements après le resserrement des vannes russes.

Une dépendance accrue à l'Afrique. Tentant de se sevrer du gaz russe en 2022, la France a dû se tourner vers d'autres producteurs pour sécuriser ses stocks, comme le montre une étude du ministère de la Transition énergétique.

Si les États-Unis sont devenus le premier fournisseur pour Paris (25% des entrées brutes), l'Algérie (8%) et le Nigeria (2%) ont aussi su profiter de nouvelles opportunités. Par contre, le gaz russe continue de couler vers l'Hexagone à hauteur de 15%, en dépit des sanctions européennes.

Cependant, tous ces efforts n'ont pas permis de contenir les prix. En 2022, la facture énergétique 2022 de la France a presque triplé. Pour le seul gaz, elle a fait un bond encore plus fort, ayant été multipliée par 3,4, "un niveau record", selon l'instance française.

Ces deux pays africains s'illustrent aussi du côté des livraisons de pétrole. Le Nigeria est ainsi le troisième fournisseur pour la France en 2022, suivi de l'Algérie, avec respectivement 4,2 et 3,7 mégatonnes équivalent pétrole (Mtep) livrées.

Les perturbations sur les marchés pétroliers sont d'ailleurs scrutées avec attention en France, car le pays ne produit quasiment plus de brut et reste très dépendant des importations, souligne le ministère de la Transition énergétique :

"La France ne produisant quasiment plus de pétrole, son approvisionnement en produits à distiller, en quasi-totalité du pétrole brut, repose aujourd'hui presque entièrement sur les importations. En 2022, les importations de pétrole brut ont augmenté de 20,5%, à 41,9 Mtep", explique ainsi le rapport publié le 28 septembre.

La France continue en outre à acheter du charbon, domaine dans lequel l'Afrique du Sud s'illustre, représentant 13% des importations. Le président Emmanuel Macron avait pourtant promis de fermer les dernières centrales à charbon de France en 2022. Une promesse battue en brèche par la crise énergétique dans le sillage du conflit en Ukraine.

I.Med Amine/avec agences

DÉJÀ UN BUREAU DE LIAISON OPÉRATIONNEL

Création d'un hôpital turc en Algérie

Selon la responsable des relations avec l'Algérie à l'hôpital Le Memorial en Turquie, Ouahiba Merzouk, le complexe hospitalier mène une politique d'investissement qui vise à « construire un hôpital turc en Algérie pour peu que les conditions appropriées soient réunies ». Marzouk a indiqué, en marge d'une visite aux hôpitaux Memorial, en Turquie, que le « complexe comprend 14 hôpitaux, dont un hôpital situé en Roumanie. Il comprend également une équipe de travail qui parle 30 langues étrangères pour communiquer avec des patients de différents pays du monde, les accompagner depuis leur arrivée en Turquie pour y être soignés jusqu'à leur retour dans leur pays ». Dans un contexte lié au sujet, la même porte-parole a révélé que le Complexe Hospitalier Memorial dispose d'une carte d'investissement pour son expansion et a commencé à investir à l'étranger. Le premier hôpital à l'étranger a eu lieu l'année dernière en Roumanie ». Selon ses dires, « le complexe vise à faire de l'Algérie également l'une des destinations d'investissement et l'un des futurs projets en vue d'implanter un hôpital turc, dans le cadre de coopération et d'échange d'expertise médicale et technologique. Le complexe hospitalier est également « prêt à envoyer des équipes médicales bien équipées en Algérie afin d'y mener les opérations les plus délicates ».

Marzouk a expliqué qu'à l'heure actuelle, « l'hôpital Memorial se prépare à ouvrir un bureau de représentation dans la capitale algérienne, et qui ferait fonction de liaison entre l'hôpital et les patients algériens, et ce, afin de mieux prendre en charge leurs demandes et dossiers médicaux dans les plus brefs délais ».

I.M.Amine

IL SUCCÈDE À TOUFIK HAKKAR

Rachid Hachichi aux manettes de Sonatrach

Homme de terrain, fin connaisseur du secteur de l'énergie, Rachid Hachichi semble confiant et serein. Il serait peut-être capable d'y remettre de la confiance. Sa première tâche sera de rétablir un climat serein et de libérer les initiatives...

Toufik Hakkar

Rachid Hachichi

Rachid Hachichi a été nommé hier président-directeur général de Sonatrach. Il succède à Toufik Hakkar. Rachid Hachichi avait déjà effectué un bref passage (il n'est resté que sept mois) à la tête de Sonatrach en 2019. Il avait succédé à Ould Kadour. Hachichi aura fort à faire pour redonner de l'élan à Sonatrach, booster la production des hydrocarbures et redonner de l'éclat à la compagnie, car elle a été littéralement ébranlée, sous l'ère Bouteflika, par des scandales de corruption. Sonatrach est appelée à changer de stratégie de management et à se moderniser si elle veut se mesurer aux performances impressionnantes réalisées par les grandes compagnies dans l'industrie du pétrole et du gaz. En Algérie, le premier projet de modernisation de la compagnie a été initié par le défunt Abdelhak Bouhafs, au début des années 1990. Ce projet, dénommé «PROMOS» (Processus de modernisation de Sonatrach) consistait à préparer Sonatrach de «demain», pour en faire un groupe pétrolier international, moderne, centré essentiellement sur ses métiers de base. Sur le plan managérial, la modernisation de Sonatrach passe par des méthodes innovantes qui pourraient en faire un leader dans l'énergie mondiale. Le défunt P-dg donna à ce benchmarking le nom de «SOSIE» (Système d'observation par secteurs d'information et d'étude) et le lança à l'échelle du groupe Sonatrach le 24 février de l'année 2000, à l'occasion de la commémoration du 29e anniversaire des nationalisations des hydrocarbures. Dans ce cadre, de nombreuses actions de formation en management dans de grandes écoles et institutions internationales ont concerné des dizaines de hauts cadres de Sonatrach. Homme de terrain, fin connaisseur du secteur de l'énergie, Rachid Hachichi semble confiant et serein. Il serait peut-être capable d'y remettre de la confiance. Sa première tâche sera de rétablir un climat serein et de libérer les initiatives en protégeant les cadres de l'entreprise. Hachichi est une personne très posée et compétente techniquement, disent de lui de vielles connaissances à lui. Il a en particulier à son actif de nombreuses réalisations techniques et une connaissance approfondie du secteur des hydrocarbures. Il prend les commandes de Sonatrach dans une conjoncture pétrolière favorable, avec un baril de brut qui caracole autour des 94 dollars. Cela va peut-être l'aider à surmonter les difficultés et à redonner de la consistance à l'investissement, notamment dans l'exploration.

Youcef S.

Le savoir, l'alimentaire et le spirituel : un triptyque pour un développement intégré

Au delà du contenu du communiqué du Conseil des ministres tenu le dimanche 1er octobre 2023, il est intéressant d'essayer de décrypter les dimensions et les significations des thèmes et des domaines traités lors de ce Conseil. Ce n'est certainement pas un hasard que l'ordre du jour rassemble les dossiers de l'université et de l'enseignement supérieur, le dossier agricole et le dossier religieux à travers la question du statut de l'imam. On peut légitimement penser que, sous l'impulsion de Monsieur le Président de la République, le Conseil des ministres a voulu s'attaquer aux trois secteurs précités, considérant qu'ils représentent trois piliers intégrés de développement économique et social. Les trois piliers s'adressent à trois dimensions de l'être humain : la dimension cognitive, de la science et de la connaissance, pour le secteur universitaire, la dimension de la sécurité alimentaire, qui est en relation directe avec la santé physique et le bien-être du citoyen, et enfin la dimension religieuse qui concerne le bien-être spirituel et moral. C'est toute une construction de la société à mener et à parfaire, c'est un équilibre indispensable pour une bonne marche de la société. Les deux actions ordonnées par le Président de la République, portant sur la valorisation de la bourse estudiantine et la connexion ou le jumelage des universités algériennes avec leurs homologues au niveau international visent à consacrer l'idée et la volonté de donner à l'université, aux étudiants et aux chercheurs la place qui leur revient de droit dans le développement du pays. L'augmentation de la bourse à 2 000 DA donnera une motivation supplémentaire aux étudiants qui souffrent le plus de la cherté de la vie. Ils ne sont donc pas oubliés. Ils se sentiront de plus en plus concernés par le développement du pays et que l'Etat les place à l'avant-garde de la conquête du savoir et de la technologie. Pour le Président Tebboune, il n'y a pas de progrès sans l'université. Celle-ci doit faire une mutation profonde pour atteler le tissu industriel et productif. La preuve en est la création de nouvelles filières et spécialités et la création de grandes écoles dans les domaines des mathématiques, de l'informatique et de l'intelligence artificielle. La connexion des universités algériennes et leur jumelage avec leurs homologues à l'international ouvriront de nouveaux horizons aux universitaires et chercheurs algériens à travers les échanges qui vont se développer dans la perspective du transfert de technologies. Les chercheurs vont ainsi avoir à l'esprit que les objets de leurs recherches doivent répondre aux besoins de l'économie et de l'industrie nationales et produire des résultats de recherches concrètes. Concernant le volet agricole, la décision de reporter le remboursement des prêts pour une durée de trois ans et la prise en charge par l'Etat des intérêts inhérents à ces crédits, ainsi que l'approvisionnement des agriculteurs gratuitement en semis et en engrais ont plus d'un objectif. C'est d'abord un soutien indéfectible aux agriculteurs qui subissent les aléas des changements climatiques causant des sécheresses inédites, qui durent depuis plusieurs années, sans interruption. Il faut ajouter à ces phénomènes les crises géopolitiques, particulièrement la crise russo-ukrainienne, qui a déstabilisé et désorganisé le commerce international des produit de base, tels que les approvisionnements en semences et en engrais, et l'envolée de leurs prix. Les mêmes décisions participeront à la stabilisation des prix des produits de large consommation, dans le but de soutenir le pouvoir d'achat des ménages essentiellement. C'est le cheval de bataille du Président. L'aspect spirituel n'est pas en reste. On charge les imams d'une grande et noble mission qui consiste à éclairer les esprits contre toute sorte d'obscurantisme et toutes velléités de manipulation, ainsi que contre l'utilisation subversive de la religion. L'islam prône «Al ouassatia», qu'on peut traduire par la modération, que le Président a maintes fois évoquée dans ses interventions. C'est une tâche qui exige des efforts considérables et il n'y a pas plus difficile que de convaincre au milieu du brouhaha mondial sur les réseaux sociaux et autres médias aux agendas douteux. En inscrivant ce point à l'ordre du jour du Conseil des ministres, celui-ci et à sa tête le Président Tebboune ont manifesté leur compréhension de la situation des imams et la nécessité d'élaborer le statut de l'Imam avec la révision du salaire et l'octroi de logement de fonction. Les imams, au vu de leur domaine d'activité qu'on peut qualifier de très spécial, assument déjà leur rôle avec abnégation et tout le monde convient que la société leur doit de la considération. Le Conseil des ministres instaure à travers le traitement des trois secteurs en question une synergie indispensable dont les objectifs se résument dans le terme de sécurité : sécurité économique et industrielle, sécurité alimentaire, sécurité spirituelle si l'on peut s'exprimer ainsi. Sécurité et souveraineté nationales.

F. S.

Des décisions des Conseils des ministres et de leur mise en œuvre

On s'en souvient, en novembre 2021, le Président Tebboune avait fixé, aux communes, aux établissements et structures publics, un délai de trois mois, pour passer à l'énergie solaire, mais depuis l'annonce de cette grande et importante décision, aucune évaluation n'a été effectuée pour examiner l'état d'avancement de ces projets censés être lancés au niveau des communes et des établissements publics...

Les coups de gueule de certains députés et élus et les cris lancés par des citoyens concernant la situation sociale et les décisions gouvernementales qui ne trouvent pas leur traduction sur le terrain ont été, en toute apparence, entendus par le Président de la République. Il a, en effet, donné instruction, ce dimanche, au gouvernement, lors de la réunion du Conseil des ministres, de procéder au recensement, au suivi et à l'évaluation de toutes les décisions prises en Conseil des ministres, en soulignant ce qui n'a pas encore été appliqué jusque-là. Un délai d'un mois a été accordé pour les commissions ad hoc pour suivre et mettre en œuvre les décisions prises, en priorisant celles considérées comme urgentes. Cette décision va enfin permettre d'évaluer et de mettre la lumière sur la mise en application des décisions présidentielles et gouvernementales. On se souvient qu'en novembre 2021, le Président Tebboune avait fixé aux communes, aux établissements et structures publics un délai de trois mois pour passer à l'énergie solaire, mais depuis l'annonce de cette grande et importante décision, aucune évaluation n'a été effectuée pour examiner l'état d'avancement de ces projets censés être lancés au niveau des communes et des établissements publics. Aucun compte-rendu, aucun chiffre, aucune évaluation n'ont été rendus publics dans ce cadre pour voir si l'instruction du Président a été réellement suivie d'effet. Cet exemple et bien d'autres montrent l'importance de ces commissions de suivi et de contrôle qui doivent remplir leurs missions de façon rigoureuse et efficace. Les décisions prises en Conseil des ministres sont là pour être exécutées dans les temps et non pour être ajournées ou mises au placard. Les décisions de l'utilisation de l'énergie solaire dans l'éclairage public à travers toutes les communes et celle de la conversion au Sirghaz des voitures du secteur public sont des exemples dont l'évaluation s'impose pour avoir une idée sur l'état d'application des décisions présidentielles. Sans le respect des délais, sans l'implication sincère des intervenants à tous les niveaux, l'Algérie fera inévitablement du surplace quand elle n'enregistrera pas des reculs. Des écoles, des cantines, des classes… pour ne parler que du secteur de l'éducation, devant être réceptionnées et fonctionnelles au mois de septembre dernier sont toujours en chantier. A qui la faute ? Allez savoir ! Le développement du pays ne peut s'accommoder avec de telles pratiques où nul n'est presque tenu à la réalisation des projets dans les délais et dans les normes requises. Aussi sincère que soit la volonté du Président de la République de rebâtir le pays sur des bases saines et solides, elle ne pourra triompher si les responsables au niveau local et dans l'ensemble des administrations publiques n'appliquent pas ses instructions et ne retroussent pas les manches. Car c'est le travail qui est à la base de tout développement. Si les responsables ne font pas leur travail comme il se doit en plaçant l'intérêt public au-dessus de toute autre considération, l'Algérie qui a toutes les potentialités pour dépasser de loin en termes de développement des pays européens, évoluera dans le cercle d'une économie toujours en difficulté.

Boualem B.

Agriculture : une batterie de mesures en faveur des agriculteurs

Les agriculteurs vont bénéficier d'aides conséquentes qui leur permettront de passer le cap des difficultés engendrées par différents facteurs, que ce soit des facteurs naturels ou du fait de l'homme. L'agriculture et l'agriculteur sont à la base de la sécurité alimentaire. Partant de cette affirmation, l'Etat, encore une fois, n'a pas failli à ses obligations.

Lors du Conseil des ministres tenu le 1er octobre 2023, le président de la République, Monsieur Abdelmadjid Tebboune, a ordonné le report du paiement de la taxe sur les terrains octroyés au titre d'une concession, la suspension du remboursement des crédits agricoles «Rfig» pour une durée de trois ans, tandis que le taux d'intérêt sera pris en charge par l'Etat, ainsi que l'indemnisation des agriculteurs pour les productions de céréales et leur dotation en semences et en engrais à titre gracieux. Le Conseil des ministres a pris ainsi en considération les retombées de la sécheresse endémique que subit le pays, en plus des aléas géopolitiques causés par la crise russo-ukrainienne qui s'est traduite par des difficultés d'approvisionnement en intrants agricoles tels que les semences et les engrais.

Cela en ce qui concerne la conjoncture. Mais d'aures mesures prises lors du Conseil des ministres s'inscrivent dans les plans de développement élaborés dans la perspective nouvelle dictée par les bouleversements géopolitiques au niveau international Des efforts soutenus sont déployés pour l'augmentation de la production des céréales.

D'où l'impératif de réaliser des silos capables de contenir les niveaux escomptés de production céréalière. Le Président a ordonné dans ce sillage l'accélération de la réalisation des silos de stockage pouvant accueillir neuf millions de tonnes. Il y va de la sécurité alimentaire, et l'Algérie ambitionne de plus en plus de compter sur ses propres capacités, qui ne sont pas négligeables selon de nombreuses études. Les nouvelles décisions du Conseil des ministres viennent consolider des mesures stratégiques antérieures. On peut citer les bonifiés aux propriétaires et les concessionnaires à hauteur de un million de dinars par hectare pour la mise en valeur des terres et la création d'exploitations, le soutien pour l'acquisition de matériels et d'équipements agricoles, le programme de soutien aux petits exploitants. Il ne faut pas oublier la loi portant concession des terres agricoles à travers l'Office national des terres agricoles. Le ministre de l'Agriculture a annoncé, en avril dernier, que plus de 208 000 agriculteurs ont bénéficié de contrat de concession. C'est toute une batterie de mesures en constante expansion et évolution, conjoncturelles ou permanentes. Elles s'inscrivent dans la dynamique de l'Algérie nouvelle.

F.S.

SÛRETÉ DE SIDI AÏCH : ARRESTATION D'UN HOMME POUR VANDALISME DE TOMBES DES MARTYRS

Un homme de 28 ans a été arrêté par la Sûreté de daïra de Sidi Aïch pour vandalisme de tombes des martyrs, selon un communiqué de la cellule d'information et de communication de la Sûreté de wilaya de Béjaïa. Les faits remontent au cours de la semaine dernière, les éléments de la police effectuaient une patrouille de routine, en arrivant à proximité du cimetière des martyrs, qui se trouve à l'entrée de la ville de Sidi Aïch, lorsqu'un homme a attiré leur attention à l'intérieur en train de vandaliser plusieurs tombes. Les policiers ont immédiatement arrêté l'homme en question après avoir tenté de fuir. Transféré au commissariat de la ville et constatant que l'homme avait vandalisé plusieurs tombes, il a été présenté devant les juridictions compétentes. Après comparution, un mandat de détention a été émis contre lui.

R.N.

EN VUE D'APLANIR LES DIFFICULTÉS POUVANT SURVENIR DURANT L'ANNÉE SCOLAIRE

BELAABED INSISTE SUR LA POURSUITE DE LA COORDINATION

Le ministre de l'Education nationale, M. Abdelhakim Belaabed, a affirmé que tous les indicateurs relatifs à la rentrée scolaire étaient "positifs", estimant nécessaire de poursuivre la coordination avec les walis pour aplanir les difficultés pouvant survenir durant l'année scolaire, a indiqué, hier un communiqué du ministère.

Dans le cadre "du suivi du déroulement de la rentrée scolaire 2023-2024, le ministre de l'Education nationale a présidé, ce matin, par visioconférence, une conférence nationale ayant regroupé des cadres de l'administration centrale, des directeurs de l'éducation et des secrétaires généraux des directions de l'éducation", a précisé la même source.

A cette occasion, M. Belaabed a insisté sur "la poursuite des efforts en coordination avec les walis pour trouver les solutions idoines à même d'aplanir les difficultés pouvant survenir à tout moment, en application des instructions du président de la République, M. Abdelmadjid Tebboune, lors de la réunion du Conseil des ministres tenue dimanche, pour la prise en charge de toutes les préoccupations des parents d'élèves relatives à la scolarité de leurs enfants".

Il a rappelé la "poursuite de la mise en œuvre des mesures décidées pour faciliter aux parents le transfert de leurs enfants, notamment ceux ayant bénéficié du relogement au niveau des nouveaux pôles urbains et agglomérations, conformément aux textes et aux dispositions réglementaires en vigueur".

Il a enjoint également de "veiller à confier aux fonctionnaires qualifiés l'encadrement des opérations de réception au niveau des directions de l'éducation ou des lieux dédiés à cet effet, en vue de traiter les préoccupations exprimées".

Y. B.

FACE AUX INCERTITUDES DU MARCHÉ

L'Opep+ joue la prudence

L'Opep+ a fait montre de cohérence dans la prise de décisions et a fait la preuve de la bonne entente entre ses membres. L'Opep et ses partenaires ont déjà adopté une «charte» pour pérenniser leur alliance à travers un mécanisme de « coopération permanente ».

Le Comité ministériel de suivi OPEP et non OPEP (JMMC), dont l'Algérie est membre, se réunira demain (4 octobre), par visioconférence, pour examiner le respect des engagements de réduction de la production des pays OPEP+ et évaluer la situation du marché pétrolier mondial. La réunion interviendra dans une conjoncture pétrolière favorable, les prix du brut étant en hausse, depuis plusieurs semaines. Certains organismes ont établi des prévisions optimistes, tablant sur un baril à 100 dollars en raison du resserrement de l'offre mondiale, impactée notamment par les réductions de production initiées par des acteurs-clés du marché, comme l'Arabie Saoudite et la Russie. Quelle décision compte prendre l'Opep+ à l'occasion de sa prochaine réunion ? Les décisions finales des ministres de l'Opep+ sont imprévisibles, mais des spécialistes prédisent que l'alliance devrait maintenir inchangée sa politique. Pour l'agence Reuters, qui cite 4 sources de l'OPEP+, «il est peu probable que l'OPEP+ modifie sa politique actuelle de production pétrolière lorsqu'un panel se réunira mercredi prochain (…), alors que le resserrement de l'offre et la hausse de la demande entraînent une hausse des prix du pétrole». L'Agence britannique précise cependant que «le groupe, appelé Comité ministériel conjoint de surveillance, peut convoquer une réunion complète de l'OPEP+ si cela est justifié». Le pétrole est actuellement en nette hausse au plus haut depuis 2022, car le resserrement de l'offre, dû en partie aux réductions de production de l'OPEP+ et à la hausse de la demande, l'emporte sur les inquiétudes concernant une inflation tenace et une croissance économique plus faible, souligne Reuters. Celle-ci souligne que «l'accent sera mis sur une mise à jour attendue sur les plans de l'Arabie Saoudite et de la Russie concernant leurs réductions volontaires. Le 5 septembre, ils ont prolongé les réductions, s'élevant à 1,3 million de barils par jour, jusqu'à la fin de l'année, et ont déclaré qu'ils réexamineraient les décisions de réduction mensuellement. Avec la reprise du pétrole, certains analystes ont évoqué une probabilité croissante que les réductions volontaires saoudiennes soient réduites. D'autres s'attendent à ce que les restrictions soient prolongées jusqu'en 2024». Le ministre saoudien de l'Energie, le prince Abdelaziz ben Salmane, qui préside le JMMC, a déclaré plus tôt ce mois-ci que les réductions de l'OPEP+ étaient nécessaires pour stabiliser le marché et que les prix n'étaient pas ciblés. Les réductions saoudiennes et russes s'ajoutent aux restrictions antérieures annoncées depuis fin 2022. La prochaine réunion au sommet de l'OPEP+ est prévue en novembre. L'Opep+ a fait montre de cohérence dans la prise de décisions et a fait la preuve de la bonne entente entre ses membres. L'Opep et ses partenaires ont déjà adopté une «charte» pour pérenniser leur alliance à travers un mécanisme de « coopération permanente». Ils semblent ainsi avoir établi une stratégie cohérente, inscrite dans la durée. Il est tout à fait clair que le simple fait de conclure une telle entente aura de l'influence sur les marchés. En ces temps de turbulence des marchés, tous les pays formant cette alliance paraissent animés de la même volonté de travailler ensemble dans l'intérêt du groupe dans son ensemble. Ils estiment que les règles du marché et le bons sens doivent faire bon ménage dans une conjoncture où la crise affectant l'économie mondiale agit en premier lieu sur les fondamentaux du marché (offre, demande….). Le marché est encore déséquilibré. Et l'Opep et ses partenaires en sont conscients et veulent y faire face en rangs serrés. Ils savent que la convergence de vues entre les différents membres de l'alliance aura un poids de plus en plus important et significatif dans la prise de décisions. Et que cela leur facilite la tâche de pouvoir le faire. Comptant en son sein deux membres très influents sur la scène énergétique, en l'occurrence la Russie et l'Arabie saoudite, l'Opep+ est un acteur incontournable du marché. Elle pompe la moitié du pétrole du globe. De fait, l'accord de coopération qu'elle a signé consolide le bloc face aux Etats-Unis, premier producteur de pétrole de la planète. Il empêche aussi une marginalisation de l'organisation. L'Opep seule, c'est moins de 30% de la production mondiale. L'influence de la Russie, grand exportateur, est bienvenue. La Russie est le deuxième pays producteur de brut derrière les Etats-Unis et devant l'Arabie saoudite. L'accord permet d'avoir une structure pour des rencontres fréquentes, réunions techniques, sommets pour coordonner plus étroitement les niveaux de la production commune et peser sur les prix. Pour certains observateurs, ce rapprochement consacre l'ascendant pris par la Russie sur la politique de l'organisation au grand dam de l'Iran, qui s'était dit farouchement opposé à une coopération permanente, avant de finir par s'y rallier non sans réticence.

Youcef S.

L'OUVERTURE DE NOUVELLES LIAISONS AÉRIENNES Y A CONTRIBUÉ

L'ALGÉRIE FAIT LE PLEIN DE TOURISTES

Intervenant hier lors d'une rencontre nationale sur l'évaluation de la saison estivale, le ministre du Tourisme M. Mokhtar Didouche a assuré que le secteur connaît une évolution remarquable. Chiffres à l'appui, M. Didouche a assuré que le secteur dont il a la charge a enregistré durant la période allant du mois de janvier au mois d'août 2023, 1,3 million de touristes étrangers, dont 26.000 touristes qui ont visité les régions du sud du pays. « Nous voulons relancer le secteur et la promotion de la destination Algérie à l'étranger. L'ouverture de nouvelles liaisons aériennes directes entre la capitale française et les villes du sud du pays a contribué à cette évolution. Ces liaisons directes seront renforcées dès la prochaine saison touristique » a-t-il assuré. Poursuivant son intervention, M. Didouche a assuré que le nombre d'établissements hôteliers augmentera sensiblement au cours des prochaines années : « Au cours de l'année 2022, nous avons réceptionné 47 nouveaux hôtels et 26 en 2023, ce qui a permis la création de 4000 nouveaux postes d'emplois directs. Nous avons également enregistré le lancement de 743 projets du secteur à travers le pays avec la réalisation de 123 nouveaux plans d'aménagement touristique » a-t-il souligne, tout en saluant le rôle de l'artisanat dans cet élan remarquable.

Y. S.

Oran : une cinquantaine d'exposants au 13 Salon ERA

Une cinquantaine d'exposants prennent part à la 13ème édition du Salon international de la transition énergétique et des énergies du futur (ERA 2023), ouvert lundi au Centre des conventions d'Oran (CCO). Cette 13ème édition du salon ERA, organisée du 2 au 4 octobre en cours, enregistre la participation d'un cinquantaine d'exposants, dont une dizaine d'étrangers, représentant trois pays, à savoir la République populaire de Chine, l'Italie et l'Allemagne, a indiqué en marge de la cérémonie d'ouverture, Linda Oulounis, chargée de communication de cet évènement. La cérémonie d'ouverture a été présidée par le représentant du ministère de l'Energie et des Mines, le Directeur général des études et prospectives, Medjled Miloud, qui a insisté dans ses discussions avec les exposants sur la nécessité de développer des projets dans le domaine des énergies renouvelables, de participer à la transition énergétique et à la réduction de la consommation de l'énergie fossile.

Le salon ERA accueille les professionnels nationaux et étrangers, acteurs majeurs de la transition énergétique en Algérie, comme Sonatrach, Gica, Zergoun green énergy, Sonelgaz, Techno Cast, Alternate Solar, le Cerefe, le Centre de Développement des Energies Renouvelables (CDER), pour ne citer que ceux-là, a-t-on précisé. Pour cette édition, ERA a choisi de remplacer son ancien intitulé "Salon international des énergies renouvelables, des énergies propres et du développement durable" par "Salon international de la transition énergétique et des énergies du futur". "Dans une démarche inclusive en concertation avec ses partenaires, ERA a décidé de renforcer son identité en regroupant les énergies renouvelables, les énergies propres et le développement durable en un seul intitulé (transition énergétique) en y intégrant les énergies du futur déjà présentes en Algérie, principalement à travers les installations solaires, les projets de développement de l'hydrogène vert, annoncées dans les études prospectives", indiquent les organisateurs. Un riche programme de conférences est organisé en marge de l'exposition, portant sur divers thèmes comme "les énergies renouvelables en Algérie: état des lieux et perspectives", "la transition énergétique à Sonatrach", "perspectives de développement de la filière Hydrogène vert" et "La sécurité énergétique en Algérie : enjeux, stratégies et erspectives".

APS

VULGARISATION AGRICOLE :

Priorité aux filières stratégiques à Ouargla et In-Salah

La journée nationale de la vulgarisation agricole a constitué une opportunité pour sensibiliser sur l'importance de l'innovation et de la technologie face aux changements climatiques. A Ouargla, il est question de l'extension des terres arables pour augmenter la production dans les produits agricoles stratégiques : les céréales, les viandes rouges et blanches, et les dattes.

La priorité aux cultures stratégiques, l'amélioration de la production et de la rentabilité focalisent, dimanche dans les wilayas d'Ouargla et d'In-Salah, les activités de la Journée nationale de la vulgarisation agricole, placée cette année sous le thème "L'innovation et la technologie agricole pour faire face aux effets des changements climatiques". A Ouargla, une série de mesures ont été, à ce titre, prises et consistant en l'extension des terres arables pour l'accroissement de production des filières agricoles stratégiques, dont la céréaliculture, la phœniciculture, les maraichages et la production des viandes rouges et blanches, a indiqué le directeur des services agricoles (DSA), TadjMerzougui, lors de la célébration de cette journée. Les responsables locaux s'emploient, dans ce sillage, à améliorer le rendement agricole, notamment céréalier et l'élevage camelin à la faveur de la délimitation des surfaces de production des cultures fourragères, le développement des régions frontalières, l'aménagement et la préservation des cultures oasiennes, a fait savoir le même responsable. Intervenant en ouverture de cette manifestation, le wali de Ouargla, Mustapha Aghamir, a appelé les organismes publics et privés ayant trait au secteur de l'Agriculture de fournir davantage d'efforts pour développer les segments culturaux, appuyer les investissements et accorder toutes les facilités notamment aux filières culturales stratégiques en vue d'atteindre un développement économique global dans la région. Par ailleurs, le DSA de la wilaya d'In-Salah, Alleul Alaoui, a, dans son intervention, indiqué que la DSA table, au titre de la saison agricole 2023/2024, sur la réalisation d'une importante production céréalière irriguée sous-pivots sur une surface emblavée globale de plus de 900 ha. Pour leurs parts, les partenaires du secteur de l'Agriculture d'In-Salah, en l'occurrence la Banque de l'agriculture et du développement rural (BADR) et la Caisse régionale de la mutualité agricole (CRMA) ont manifesté tout l'intérêt voulu pour accompagner les promoteurs agricoles et les céréaliculteurs, en leur accordant toutes formes d'appui pour relancer les activités agricoles. La Journée nationale de la vulgarisation agricole a été mise à profit pour distinguer des agriculteurs et promoteurs ayant contribué effectivement à la réalisation des meilleures productions dans divers segments culturaux.

R. R.

MASCARA : DES MESURES D'URGENCE POUR AMÉLIORER L'APPROVISIONNEMENT EN EAU POTABLE

Des mesures d'urgence ont été prises pour améliorer l'approvisionnement en eau potable dans les communes de la wilaya de Mascara, a indiqué dimanche un communiqué de la cellule de communication de la wilaya. Selon le même communiqué, ces mesures ont été prises, samedi soir lors d'une réunion pour examiner et débattre de la situation actuelle de l'alimentation en eau potable dans la wilaya et faire le point sur l'état des projets du secteur de l'hydraulique, en présence du Secrétaire général du ministère de l'Hydraulique, Omar Bougueraoua, du wali Farid Mohammedi, des directeurs généraux de l'Agence nationale des barrages et transferts, de l'Algérienne des Eaux (ADE), de l'Office nationale de l'assainissement et de l'Office national de l'irrigation et du drainage. Ces mesures d'urgence visent à donner un coup d'accélérateur aux projets de réalisation de deux réservoirs d'eau, d'une capacité globale de 21.000 mètres cubes dans les communes de Sig et de Ras El AïnAmirouche pour les livrer avant la fin de l'année en cours ou, à défaut, au début de l'année prochaine au maximum. Parmi ces mesures, le Secrétaire général du ministère de l'Hydraulique, Omar Bougueroua, a ordonné d'achever la réalisation des projets de réhabilitation des stations de pompage d'eau potable de la wilaya, avant la fin janvier de l'année prochaine. Le chef de l'exécutif de la wilaya, quant à lui, a sommé les services de l'unité de l'Algérienne des eaux (ADE) de renforcer les stations de pompage par de nouvelles pompes de réserves, ainsi que par des pièces de rechange pour permettre une intervention rapide en cas de panne, selon le communiqué. Le wali a fait observer, au cours de cette réunion, que le renouvellement du canal d'adduction d'eau potable, de diamètre 600 millimètres, assurant l'approvisionnement de la commune de Mohammadia est la solution la plus appropriée et définitive au problème de l'érosion de ce canal, qui a entrainé des fuites d'eau.

APS

TOURISME : EN DIRECTION DES OASIS ET KSOURS

Constantine : l'intelligence artificielle pour le diagnostic et la chirurgie des tumeurs

Le recours à l'intelligence artificielle pour le diagnostic et la chirurgie des tumeurs s'érige en nécessité en Algérie, ont soutenu jeudi à Constantine des professeurs d'universités et des chirurgiens lors du 4e congrès international de chirurgie endocrinienne et viscérale. Intervenant sur la question du traitement du cancer du sein en Algérie, Dr. Djazia-Asma Benchouk, chef du service de chirurgie mammaire et pelvienne à l'hôpital Tidjani-Haddam de Sidi Bel-Abbès, a souligné qu'en coordination avec l'Ecole supérieure d'informatique "une nouvelle méthode a été mise au point pour dépister, détecter et classer les femmes à risque, en matière de cancer du sein", ce qui "aidera à déterminer la possibilité d'apparition d'un cancer du sein avant qu'il ne survienne". L'intervenante a ajouté que l'équipe de l'hôpital Tidjani-Haddam "a pu classer les types de femmes risquant de développer ce type de cancer, en étudiant la densité du sein et en l'incluant dans la base de données pour ce type de maladie en vue d'une comparaison avec les données et les indicateurs d'une tumeur spécifique chez d'anciennes patientes".Pour sa part, le président de la Société algérienne de chirurgie endocrinienne et viscérale, le Pr. Messaoud Bendridi, a axé son intervention sur les complications pouvant survenir chez une patiente après une thyroïdectomie. Il a appelé, à ce propos, les responsables de la santé en Algérie à "encourager l'adoption de ces méthodes modernes pour réduire le taux de mortalité due à différents types de tumeurs et contribuer à en réduire l'incidence en généralisant, aux autres établissements de santé, l'expérience pionnière pour le diagnostic génétique du cancer du sein à l'aide de l'intelligence artificielle, adoptée à l'hôpital Tidjani-Haddam". Le Dr. Grégoire Deroide, professeur des hôpitaux de Paris (France), a souligné, quant à lui, que l'intelligence artificielle "aidera à préparer une banque de données et une classification génétique de divers facteurs et indicateurs cliniques", affirmant que "le recours des chirurgiens à la résection endoscopique donnerait des résultats plus efficaces si l'intelligence artificielle était utilisée". De son côté, le Pr. David Fuks, chef du service de chirurgie digestive, hépatobiliaire et endocrinienne de l'hôpital Cochin de Paris, a d'abord précisé que sa participation à ce congrès médical s'inscrit dans le cadre de l'échange d'expériences et du transfert de technologie. Il a ensuite souligné que le traitement des patients atteints de troubles endocriniens "peut, à l'avenir, faire abstraction de la chirurgie, en modifiant les pratiques médicales et en utilisant, notamment, l'intelligence artificielle afin de maintenir les malades le plus loin possible du cercle du danger". Cette rencontre scientifique de deux jours, tenue à la circonscription administrative d'Ali Mendjeli, est organisée par la Société Algérienne de chirurgie endocrinienne et viscérale. Plusieurs autres sujets ont été débattus lors de la première journée de cette rencontre, tels que les tumeurs de l'estomac et neuroendocriniennes, le cancer du sein ainsi que le développement des possibilités de diagnostic précoce.

APS

Ouargla : appel à des investissements dans la zone industrielle de Hassi-Benabdallah

Le ministre de l'Industrie et de la Production pharmaceutique, Ali Aoun, a appelé mardi depuis Ouargla à encourager les investisseurs à promouvoir les activités industrielles dans la région, notamment dans la zone industrielle de Hassi-Benabdallah vaste de 500 hectares et située à une vingtaine de kilomètres du chef-lieu de la wilaya.

«Cette zone est disposée à accueillir des promoteurs désirant mettre en forme leurs projets dans divers créneaux d'activités, notamment l'industrie manufacturière dans le but de promouvoir le tissu industriel local créateur de richesse et d'emplois pour la région'', a affirmé le ministre qui s'exprimait en marge de l'inspection de la zone industrielle de Hassi-Benabdallah.

Ouargla, a-t-il souligné, «est une wilaya pilote en termes d'opportunités d'investissement à la satisfaction des promoteurs et hommes d'affaires et reste à consolider et promouvoir l'attractivité d'investissement en substitution aux hydrocarbures pour propulser le développement économique». Après avoir écouté un exposé succinct sur la situation du secteur de l'industrie, le ministre a mis en avant ''la nécessité pour les promoteurs d'adhérer au créneau de l'industrie manufacturière à la lumière des potentialités qu'offre la région et d'en faire, à l'avenir, un pôle industriel par excellence». Le ministre a convié, à ce titre, les responsables du secteur d'œuvrer à la création d'un climat propice pour la promotion de l'investissement industriel dans la région, à la faveur de l'octroi des facilités aux promoteurs en vue de leur permettre de lancer leurs projets au niveau de la zone de Hassi-Benabdallah fortement aménagé et équipé en voirie et réseaux divers. Sur site, M. Aoun a procédé à la pose de la première pierre pour l'installation d'un transformateur électrique 60/80 Kilovolts en signe d'accompagnement des promoteurs à monter leurs projets. Après s'être enquis, à la lumière d'un exposé sur le projet de réalisation d'un complexe hydraulique dans la même région, le ministre a inspecté le projet de réalisation d'une unité d'extraction des huiles médicinales relevant du groupe «Agrodiv», opération jugée prometteuse dans le tissu industriel.Le ministre a, au terme, de sa tournée dans la région, pris connaissance de la mini-zone d'activités de Hassi-Benabdallah et les lots délimités devant servir d'assiette aux petits projets, tous segments d'activités confondus.

APS

PRÉVENIR LEU

PUNAISES DE LIT, ENTRE CAUS

Les punaises de lit sont des insectes parasites qui se nourrissent de sang humain. Elles ne transmettent pas de maladie mais peuvent causer des démangeaisons insupportables voire des réactions allergiques (urticaire). Après avoir presque disparu après la Seconde Guerre mondiale, les punaises de lit sont devenues, ces dernières années, plus fréquentes dans les pays développés. Si l'amélioration des conditions d'hygiène et l'apparition d'insecticides puissants avaient permis de les exterminer, leur recrudescence dans certains pays notamment en France suscite les inquiétudes. Selon le site Futura Sciences, « la punaise de lit, un insecte parasite hématophage, est actif principalement la nuit et possède une remarquable résistance. En hibernation, elle peut survivre sans se nourrir pendant près d'un an et demi, voire deux ans ». « Les punaises de lit sont des insectes parasites avides de sang humain. Elles possèdent un appareil buccal conçu pour piquer et sucer le sang sous la peau. Grâce à cette seringue, elles percent la peau et injectent un peu de salive contenant un anesthésiant et un anticoagulant qui fluidifie le sang », souligne Futura Sciences.

En effet, les punaises de lit vivent à l'abri de la lumière, dans les espaces sombres. Les chambres à coucher et les salons avec canapé sont principalement touchés. En cas d'infestation d'un logement, il est important d'intervenir rapidement, afin d'éviter au maximum l'étendue de l'infestation, en mettant en œuvre des mesures strictes pour les éliminer.Il faut savoir aussi, selon les experts, que ce fléau n'est en aucun cas associé à un manque d'hygiène ou à des conditions d'insalubrité. Les punaises de lit sont attirées par le sang humain et colonisent les établissements professionnels comme les logements des particuliers.

Après avoir presque disparu après la Seconde Guerre mondiale, les punaises de lit sont devenues, ces dernières années, plus fréquentes dans les pays développés. Les punaises de lit sont des insectes parasites avides de sang humain. Elles possèdent un appareil buccal conçu pour piquer et sucer le sang sous la peau. Grâce à cette "seringue", elles percent la peau et injectent un peu de salive contenant un anesthésiant et un anticoagulant qui fluidifie le sang.

RECONNAÎTRE LES PUNAISES DE LIT

Les punaises de lit sont visibles à l'œil nu et sont généralement brunes. Elles ne sautent pas et ne volent pas ; elles ont une taille à l'âge adulte de 4 à 7 mm et leur durée de vie moyenne est de 5 à 6 mois. Elles sont cependant difficiles à observer car elles fuient toute lumière naturelle ou artificielle et s'abritent dans des endroits sombres, parfois étroits et peu accessibles. Les punaises de lit vivent principalement dans la chambre à coucher. La piqûre de punaise de lit est souvent indolore au moment même de la piqûre. Les piqûres ressemblent à des piqûres de moustique et surviennent la nuit, quand les punaises de lit sont actives. Ces piqûres peuvent se regrouper par 3 ou 4 sur la peau, parfois en ligne, et sont généralement situées sur les parties découvertes du corps (visage, mains, bras, dos, jambes). Elles ne transmettent pas de maladie mais peuvent causer des démangeaisons importantes voire des réactions allergiques (urticaire). Les piqûres de punaises de lits disparaissent naturellement sous dix jours et ne nécessitent pas de soins particuliers. Les experts conseillent de nettoyer la peau et d'essayer de ne pas se gratter pour éviter toute surinfection. En cas de démangeaisons persistantes, il est impératif de consulter un médecin qui pourra prescrire une crème pour soulager les démangeaisons. Le 2ème indice, ce sont les traces de leurs déjections et les traces de sang. On constate des petites taches noires au niveau du matelas, lattes ou fentes du sommier, bois du lit, plinthes, angles des murs… Il peut s'agir des déjections des punaises de lit.

En cas de grandes et longues traces de sang sur les draps, celles-ci peuvent être dues à l'écrasement des punaises de lit lors de votre sommeil.

A quoi ressemblent les punaises de lit ? Il s'agit d' insectes de petite taille, sans ailes, qui se nourrissent du sang des êtres humains et des animaux pendant leur sommeil. Logées dans les articles qu'elles infestent, elles peuvent être transportées sans peine d'une pièce à l'autre. Les punaises de lit ne peuvent pas grimper facilement sur le métal ou sur les surfaces polies et encore moins voler ou sauter.

Elles peuvent mesurer jusqu'à 10 mm (0,40 po). Leur corps de forme ovale est large et plat et se termine par une petite tête élargie. De brunâtre, elles prennent une teinte rouge sang foncée une fois nourries. De même forme que l'adulte, mais de plus petite taille (1,5 mm [0,06 po] de long), les jeunes punaises de lit sont plus pâles. Elles prennent elles aussi une teinte plus foncée après s'être nourries. Les œufs des punaises de lit sont blancs, mesurent 1 mm de long et sont presque impossibles à voir sur la plupart des surfaces. La femelle pond environ 200 œufs au cours de sa vie, à un rythme de 2 à 4 œufs par jour, qu'elle dépose dans les crevasses et les fissures, derrière les boiseries ou tout autre emplacement bien dissimulé. Les œufs prennent entre 6 et 17 jours pour éclore.

Les punaises de lit se nourrissent généralement la nuit; elles sont attirées par le dioxyde de carbone produit par les êtres humains et les animaux de compagnie. Leurs piqûres peuvent ne pas être décelées immédiatement puisqu'elles se nourrissent lorsque leur victime est endormie. Elles privilégient les endroits où elles peuvent se dissimuler facilement et se nourrir régulièrement, comme les chambres à coucher. Leur corps plat leur permet de se cacher dans des espaces très restreints, notamment sous le papier peint, derrière les cadres, dans les prises de courant, à l'intérieur des sommiers, dans les couvre-matelas et dans les tables de chevet.

Les punaises de lit nouvellement écloses se nourrissent dès qu'elles ont accès à de la nourriture. Elles peuvent survivre pendant plusieurs semaines, voire jusqu'à 18 mois, sans se nourrir; les spécimens plus matures peuvent survivre encore plus longtemps. Les punaises de lit adultes vivent environ dix mois et parfois un an ou plus dans un environnement propice à leur reproduction (à des températures variant entre 21 et 28 °C). Les punaises de lit ne sont pas censées répandre des maladies, et leurs morsures ne demandent habituellement aucun traitement médical. Les piqûres de punaises de lit peuvent mettre jusqu'à 14 jours avant de devenir visibles. Elles se situent le plus souvent au niveau du visage, du cou, des bras, des jambes et de la poitrine, mais elles peuvent être infligées dans toutes les régions du corps. L'intensité des réactions aux piqûres de punaises de lit varie généralement de nulle à faible, mais dans certains cas, plus rares, elles peuvent provoquer une réaction allergique grave. Pour éviter l'infection, il ne faut pas gratter les piqûres et garder les plaies bien propres. L'utilisation d'une crème ou d'une lotion antiseptique ainsi que d'un antihistaminique peut s'avérer utile. La prévention est la meilleure façon d'éviter les infestations de punaises de lit à domicile. Il Est impératif de suivre certaines étapes pour réduire les risques d'infestation, comme limiter les endroits où elles peuvent se dissimuler, éliminer le désordre, passer souvent l'aspirateur, y compris sous les lits et derrière la tête de lit. Réparez le papier peint décollé ou retirez-le et resserrez les plaques des prises de courant, le cas échéant. Scellez toutes les fissures et les crevasses sur les cadres de lit, entre les plinthes et dans les murs, les plafonds, les fenêtres, les cadres de porte et les meubles.
possibles su
ouvertures q
murs (entrée
service publi
vous rapport

SE DÉBAR
DE LIT

Pour se déba
de lit, il y a d
chose : la rap
effet, leur d
paraît très le
rent, plus ell
Ensuite, la
important.
C'est ce qu'o
ment. Chaqu
manière diffe
cement de l'
traitement co
les punaises
consiste en
sant et qui d
nel agréé. Le
d'utiliser la
punaises de
forte sensi
aux tempé
tures
extrêmes,
qu'elle
soit
très
froide
ou très
chaude.
Les
punaises
sont des
insectes di
crets qui s
cachent
dans des
endroits
très peu

dure dans le
la rémanenc
sionnels du
deux solutio
faut à tout p
surface. Un t
pas tuer tout
œufs, ce qui
sion qui sera
Il est primor
vous introdu
votre domici
nouveaux m
ventes de dé
tiquités. Soy
seconde mai
matelas son
camions que
vieux matela
sement votre
duire dans v
un matelas
toir. Inspect

UR APPARITION

ES ET RISQUES POUR LA SANTÉ

Vérifiez tous les points d'entrée r les murs mitoyens ainsi que les qui donnent accès à l'intérieur des e de tuyauterie, de câblage ou autre c). Portez attention aux objets que tez à la maison.

RRASSER DES PUNAISES

rrasser d'une invasion de punaises leux règles à respecter avant toute pidité d'action et la préparation. En éveloppement est exponentiel et nt au début. Mais plus elles prolifè- es vont se multiplier rapidement. préparation est aussi un facteur n appelle le protocole avant traite- e logement infecté est traité d'une érente selon la superficie et l'avan- 'invasion. Il existe deux types de omplémentaires pour lutter contre de lit. Le traitement chimique qui l'utilisation d'un insecticide puis- oit être diffusé par un profession- traitement mécanique qui permet faiblesse des e lit: sa ibilité ra- s- se

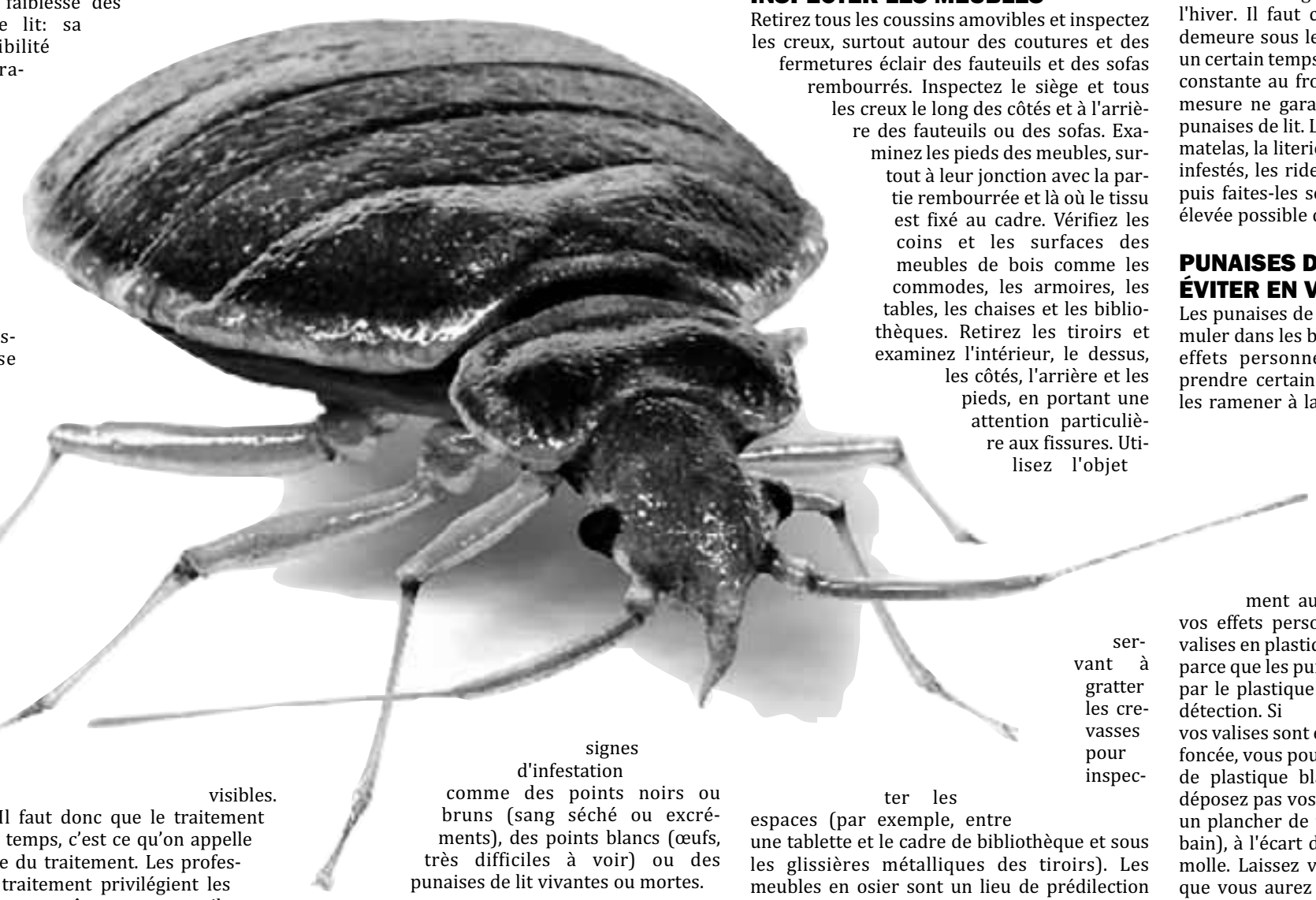

visibles. Il faut donc que le traitement temps, c'est ce qu'on appelle e du traitement. Les profes- traitement privilégient les ns en même temps car il rix éviter que l'invasion ne refasse raitement mécanique seul peut ne tes les punaises et notamment les entraînera une rechute de l'inva- encore plus difficile à éradiquer. dial d'examiner chaque article que uisez pour la première fois dans le, y compris les livres usagés, les eubles ou ceux achetés dans les barras ou dans les boutiques d'an- ez très prudent avec les articles de n ou remis à neuf. Les nouveaux t souvent livrés dans les mêmes ceux utilisés pour transporter les s. Prenez soin de vérifier soigneu- e nouveau matelas avant de l'intro- otre domicile. Ne ramassez jamais ou un sofa abandonné sur le trot- ez régulièrement son domicile. Il est important de procéder à des inspections périodiques afin de prévenir les infestations. Voici ce dont vous aurez besoin pour faire une inspection rigoureuse de votre domicile : un objet quelconque pour gratter le long des coutures de matelas et autres crevasses (par exemple, une vieille carte de crédit coupée en triangle que vous passez en long et en large dans les espaces étroits pour déloger les punaises de lit); un tournevis pour démonter les meubles et retirer les plaques des prises de courant (coupez toujours l'alimentation électrique avant de dévisser la plaque d'une prise de courant); de l'alcool, du nettoyant pour vitres ou des lingettes humides afin de vérifier si les taches sont des excréments de punaises de lit (si les taches deviennent brun-rouge en les frottant, il est probable que ce soit des excréments);
des cotons-tiges pour vérifier la nature des taches dans les crevasses; des sacs en plastique blanc pour sceller vos effets personnels.
Examinez le dessus, le dessous et les côtés des lits, des

sofas et des meubles rembourrés. Cherchez des signes d'infestation comme des points noirs ou bruns (sang séché ou excréments), des points blancs (œufs, très difficiles à voir) ou des punaises de lit vivantes ou mortes.

INSPECTER SON LIT

Retirez les draps et les taies d'oreiller, puis examinez-les, y compris les oreillers. S'il y a des traces de punaises de lit, lavez la literie à l'eau chaude. Soulevez délicatement chaque coin du matelas et examinez chaque pli, capiton et bouton, le long des coutures, les poignées de matelas, les trous d'aération ainsi que sous le coussinet (mince matelas posé par-dessus le lit). Soulevez délicatement chaque coin du matelas et inspectez l'endroit où repose le sommier sur le cadre de lit. Examinez soigneusement la surface du sommier, l'intérieur des plis, le long des coutures et les endroits où le tissu est agrafé au sommier. Inspectez également la bordure du tissu sous le sommier. En présence de traces de punaises de lit, retournez le sommier à l'envers et retirez le tissu pour vérifier l'intérieur. Examinez toutes les surfaces, crevasses, vis, agrafes et petits clous ainsi que sous les bouchons en bois qui recouvrent les trous de vis ou de clous sur le cadre de lit, les pattes et la tête de lit.
Inspectez également le mur derrière le lit (les punaises de lit peuvent se dissimuler sous le papier peint et dans les prises de courant). Retirez les plaques des prises de courant, de téléphone ou de câble pour observer à l'intérieur. Coupez toujours l'alimentation électrique avant de dévisser la plaque d'une prise de courant. Portez une attention particulière aux espaces entre le mur et les plinthes ainsi qu'aux déchirures ou aux bosses dans le papier peint.
Vous devriez vous débarrasser de votre lit si vous trouvez des punaises de lit à l'intérieur du sommier ou dans des trous ou des déchirures du tissu recouvrant le matelas parce que les punaises de lit peuvent y pondre des œufs, mais ces endroits sont difficiles à traiter. Si vous vous débarrassez de votre lit ou de tout autre article infesté, emballez-le dans du plastique que vous scellerez avec du ruban adhésif pour éviter la propagation des punaises de lit en allant le porter aux ordures.

INSPECTER LES MEUBLES

Retirez tous les coussins amovibles et inspectez les creux, surtout autour des coutures et des fermetures éclair des fauteuils et des sofas rembourrés. Inspectez le siège et tous les creux le long des côtés et à l'arrière des fauteuils ou des sofas. Examinez les pieds des meubles, surtout à leur jonction avec la partie rembourrée et là où le tissu est fixé au cadre. Vérifiez les coins et les surfaces des meubles de bois comme les commodes, les armoires, les tables, les chaises et les bibliothèques. Retirez les tiroirs et examinez l'intérieur, le dessus, les côtés, l'arrière et les pieds, en portant une attention particulière aux fissures. Utilisez l'objet servant à gratter les crevasses pour inspecter les espaces (par exemple, entre une tablette et le cadre de bibliothèque et sous les glissières métalliques des tiroirs). Les meubles en osier sont un lieu de prédilection pour les punaises de lit. Inspectez les soigneusement. Si vous trouvez des traces de punaises de lit, surveillez aussi les endroits suivants : les plinthes murales à proximité du lit : utilisez l'ob jet servant à gratter les crevasses pour inspecter les espaces entre les plinthes et le mûr; entre les plis des rideaux et le long de l'ourlet, à l'intérieur des tringles à rideaux et sous les supports de fixation muraux; autour des cadres des portes et fenêtres, le long des charnières et à l'intérieur de l'orifice qui accueille le loquet de porte; sous les moquettes fixes et le long des tapis. Repliez les bordures des moquettes fixes et inspectez les baguettes à tapis. Si vous trouvez des punaises de lit sur les murs, vérifiez aussi les cadres, les luminaires, les détecteurs de fumée et tout autre objet accroché au mur. Il est possible que les punaises de lit dissimulées dans les plafonniers proviennent de la pièce située au-dessus. Les méthodes physiques servant à combattre les punaises de lit comprennent le traitement à la vapeur, le nettoyage à l'aspirateur, le traitement thermique, la congélation, le lavage et l'élimination de certains articles. Le traitement à la vapeur devrait être fait avant de passer l'aspirateur, car la vapeur délogera les punaises de lit encore vivantes.
Les traitements thermiques devraient être confiés à des professionnels.
Les matelas, les meubles rembourrés et les articles en peluche infestés (mais intacts) qui ne peuvent être nettoyés à l'eau chaude et au détergent devraient être traités à la vapeur. Les punaises de lit ne survivent pas à des températures supérieures à 50 °C, et la vapeur émise par ces nettoyeurs est en général d'au moins 100 °C. Les nettoyeurs à vapeur sèche ou à faible vapeur sont préférables, car ils génèrent moins d'humidité résiduelle. Seules les punaises de lit atteintes par la vapeur mourront, il est donc important de déplacer lentement le nettoyeur à vapeur afin de faire un traitement en profondeur. Il faut éviter tout excès d'humidité qui pourrait favoriser l'apparition de moisissures.
Il peut s'avérer efficace de mettre les petits articles au congélateur ou à l'extérieur pendant l'hiver. Il faut cependant que la température demeure sous le point de congélation pendant un certain temps (soit quatre jours d'exposition constante au froid à -19 °C); néanmoins, cette mesure ne garantit pas la mort de toutes les punaises de lit. Lavez à l'eau chaude les couvre-matelas, la literie, les jupes de lit, les vêtements infestés, les rideaux et autres articles de tissu, puis faites-les sécher à la température la plus élevée possible du cycle de la sécheuse.

PUNAISES DE LIT : COMMENT LES ÉVITER EN VOYAGE?

Les punaises de lit peuvent facilement se dissimuler dans les bagages, les vêtements et autres effets personnels. En voyage, il faut donc prendre certaines précautions pour éviter de les ramener à la maison. N'apportez pas votre oreiller. Il n'offre aux punaises de lit qu'une autre cachette et la possibilité de faire le voyage de retour avec vous. Apportez de grands sacs de plastique qui se ferment hermétiquement au cas où vous devriez séparer vos effets personnels pendant le voyage. Les valises en plastique de couleur pâle sont idéales parce que les punaises de lit sont moins attirées par le plastique et la couleur pâle facilite leur détection. Si
vos valises sont en matière textile ou de couleur foncée, vous pouvez les envelopper dans un sac de plastique blanc bien fermé. A l'hôtel, ne déposez pas vos valises sur le lit. Placez-les sur un plancher de tuiles (comme dans la salle de bain), à l'écart de toute surface rembourrée et molle. Laissez vos bagages sur le porte-valise que vous aurez inspecté au préalable (y compris les points d'attache des sangles sur le cadre métallique) au lieu de défaire vos valises et de placer vos effets personnels dans les tiroirs. Inspectez l'endroit où se trouve le lit. Soulevez délicatement chaque coin du matelas, puis examinez tous les plis et les capitons du matelas et du sommier, l'arrière de la tête de lit et le mur derrière le lit, les oreillers, la literie et la jupe de lit, le cadre et les pieds de lit.
Pendant votre séjour, ne mettez pas vos souliers dans un endroit fermé et ne rangez rien sous le lit. Avant de rentrer vos bagages chez vous, Il est recommandé de les déposer sur une surface dure, loin de tout endroit où les punaises de lit pourraient ramper et se dissimuler, puis de les inspecter soigneusement, d'examiner ses vêtements et autres effets personnels, de laver tous les articles en tissu à l'eau chaude. La prévention est donc de mise.

Par Amel B. et Agences

SÉNÉGAL

DEUX PIROGUES TRANSPORTANT 262 CANDIDATS À L'ÉMIGRATION IRRÉGULIÈRE ARRAISONNÉES PAR LA MARINE

LA MARINE nationale sénégalaise a annoncé que son patrouilleur Walo a arraisonné samedi dernier deux pirogues avec 262 candidats à l'émigration irrégulière par voie maritime. « Le patrouilleur Walo a arraisonné le 30 septembre 2023 deux pirogues avec 262 candidats à l'émigration irrégulière par voie maritime. 26 femmes et 13 mineurs se trouvaient parmi les passagers «, a indiqué la Marine sur son compte X (ancien twitter). Elle a ajouté que « les migrants ont été débarqués à la Base navale Amiral Faye Gassama (BNAFG) et remis aux services compétents de l'Etat «. « En coordination avec des moyens de l'Armée de l'Air «, le patrouilleur Walo a arraisonné vendredi, à 100km au large de Dakar, ''deux pirogues avec 272 candidats à l'émigration irrégulière par voie maritime'', selon toujours la Marine. Elle signale que « 16 femmes et 7 enfants se trouvaient parmi les passagers «. Ces candidats à l'émigration irrégulière ont été « remis aux services compétents de l'Etat «.

In Agence de presse sénégalaise

MALI

LA FINTECH SAMA MONEY SE LANCE DANS LA MICROFINANCE AVEC LE RACHAT DE LA PAMF

SAMA MONEY, une start-up malienne opérant dans les technologies financières, a annoncé le jeudi 28 septembre l'acquisition de la Première agence de microfinance (PAMF) Mali. « Cette acquisition permettra de combiner les expertises en matière d'octroi de crédit de la PAMF à la maîtrise du paiement mobile de Sama Money pour offrir à nos clients une solution 100 % digitale d'épargne et de crédit, optimisant ainsi le parcours et l'expérience client «, explique Daouda Coulibaly (photo), fondateur en 2018 de la fintech.

In We are Tech Africa

TUNISIE

De nouveaux projets de loi vont changer le système financier

Il est recommandé l'élaboration d'une politique nationale de promotion des « transactions sans numéraire » en renforçant la coordination pour appuyer la mise en œuvre de la stratégie de ces transactions, élaborée par la Banque centrale de Tunisie.

Le Gouverneur de la Banque centrale de Tunisie, Marouane El Abassi

Le Gouverneur de la Banque centrale de Tunisie, Marouane El Abassi, a confirmé la clôture de l'élaboration de la nouvelle loi sur les changes et du projet de loi d'intégration financière, notant que l'Assemblée des représentants du peuple examinera prochainement ces législations. S'exprimant en marge de la conférence tenue par l'Observatoire de l'inclusion financière (OIF) et le Centre des femmes arabes pour la formation et la recherche (CAWTAR), consacrée à la présentation des résultats du projet « Éducation financière sur les services financiers numériques en Tunisie «, il a précisé que celle sur l'intégration financière sera en harmonie avec la loi sur les changes, qui changera le système financier en Tunisie et limitera les transactions en espèces. Il a estimé que la nouvelle loi sur les changes et la loi d'intégration financière sont des projets importants pour la période à venir, pointant du doigt de nombreux problèmes qui entravent la réalisation de l'intégration financière en Tunisie, tels que l'absence d' «éducation financière « et le manque de couverture Internet pour certaines parties… Le patron de l'Institut d'émission a considéré l'intégration financière comme un pilier essentiel pour parvenir au développement économique, tout en déclarant que 60% des familles tunisiennes ne sont pas impliqués dans des transactions financières numériques, et a également indiqué que l'un des obstacles à la réalisation de l'intégration financière est le commerce en cash. Selon ses dires, le manque d'intégration est un problème auquel sont confrontés les résidents urbains et ne se limite pas aux zones rurales. Il a fait savoir que les structures concernées travaillent actuellement sur des mécanismes de communication et recherchent un moyen optimal de financer l'éducation. Selon le Global Findex, lié à la Banque mondiale, et qui révèle des tendances concernant la propriété, l'utilisation et la résilience financière des comptes bancaires dans le monde entier, seulement 37 % des Tunisiens font affaire avec les banques, contre 43 % dans la région MENA. Outre les individus, l'inclusion financière concerne également les entreprises en Tunisie, principalement les micro- entreprises, qui peuvent être d'importantes opportunités de croissance et une source de création d'emplois. Des obstacles se dressent sur la voie de l'intégration financière en Tunisie, notamment le déficit général de liquidités dans le système bancaire et les contraintes financières de l'économie, en plus des mesures de taux d'intérêt et du potentiel inexploité de la finance numérique. Pour aborder la question de l'abolition de l'argent liquide, il est recommandé l'élaboration d'une politique nationale de promotion des « transactions sans numéraire « en renforçant la coordination pour appuyer la mise en œuvre de la stratégie de ces transactions, élaborée par la Banque centrale de Tunisie. La Poste Tunisienne peut également jouer un rôle important dans de nombreux projets sur la table, y compris l'inclusion financière. La directrice exécutive d'Arab Women for Training and Research (CAWTAR), Soukaina Bouraoui a souligné l'importance de l'éducation financière et a été surprise par son faible niveau, en particulier dans les pays d'Afrique du Nord, où le pourcentage de celles qui ont une véritable éducation financière ne dépasse pas 7%. Elle a appelé à des efforts concertés pour parvenir à l'inclusion financière et améliorer l'utilisation des technologies modernes dans les transactions financières. **In African Manager**

LIBYE

La conférence pour la reconstruction de Derna reportée d'un mois

Initialement prévue le 10 octobre, la conférence internationale pour la reconstruction de la ville de Derna en Libye dévastée par les inondations meurtrières du 10 septembre a été reportée d'un mois officiellement pour des raisons logistiques.

C'est le chef du comité préparatoire, Saqr al-Jibani, qui a fait l'annonce dimanche à Benghazi. Le comité préparatoire avait appelé dans un premier temps l'ensemble de la communauté internationale à participer à cette conférence. La conférence se tiendra le mercredi 1er et jeudi 2 novembre 2023, dans les villes prospères de Derna et Benghazi. En attendant, le début de la conférence, le Parlement a déjà mis à disposition près de 2 millions de dollars pour le financement de la reconstruction de Derna et le dédommagement des sinistrés. Avec ce report, le gouvernement espère être mieux préparé et parvenir à convaincre les entreprises libyennes et internationales à prendre part à ce projet. Le comité veut «donner le temps nécessaire aux sociétés et bureaux d'études pour préparer leurs projets». Le report a été décidé à la demande des maires des communes sinistrées et des compagnies qui ont manifesté leur intérêt de participer, a précisé Saqr al-Jibani, le chef de ce comité. Le gouvernement a annoncé la création d'un fond pour la reconstruction sans préciser comment celui-ci serait financé. Les inondations, provoquées par la tempête Daniel et amplifiées par la rupture de deux barrages en amont de Derna, ont fait 3 893 morts. Pour rappel, le Procureur général de Libye avait ordonné le placement en détention provisoire de huit responsables dans le cadre d'une enquête sur la rupture des deux barrages ayant entraîné les inondations meurtrières de Derna le 10 septembre, dernier. Les habitants de Derna , dans l'est de la Libye, dont des quartiers entiers avaient été emportés par la crue, avaient protesté le 18 septembre pour exiger que les autorités rendent des comptes. Ils avaient notamment appelé à «une enquête rapide et à des actions légales contre les responsables de la catastrophe». Le Procureur général libyen al-Seddik al-Sour avait annoncé le 15 septembre avoir ouvert une enquête sur les circonstances du drame. Selon lui, la direction des barrages en Libye avait signalé des fissures sur les deux ouvrages dès 1998 mais aucun travail n'a été accompli pour y remédier. Selon le communiqué publié par son bureau, 16 personnes au total, toutes impliquées à des degrés divers dans la gestion des barrages en Libye, sont concernées par l'enquête. Les huit personnes visées par un ordre de détention provisoire ont été entendues par une commission chargé d'enquêter sur l'effondrement des deux barrages, selon le communiqué. Sept d'entre elles, parmi lesquels le chef actuel du département des ressources hydrauliques, son prédécesseur et le responsable de la branche locale de Derna, ainsi que le directeur du département de la gestion des barrages et son prédécesseur «n'ont pas été en mesure de réfuter leur responsabilité dans la mauvaise gestion des missions administratives et financières qui leur incombaient», selon le communiqué. «Les fautes qu'ils ont commises» et leur «négligence en matière de prévention des désastres» ont «contribué» à l'arrivée de cette catastrophe et ses lourds bilans humain et économique, a ajouté le texte. Quant au maire limogé de Derna, il est soupçonné notamment d'»abus de fonction et de mauvaise gestion de fonds alloués au développement de la ville». L'enquête s'est notamment intéressée à un contrat conclu entre le département libyen des Eaux et une compagnie turque pour l'entretien des deux barrages et le versement en 2014 à cette dernière de «sommes disproportionnées», et ce «bien qu'elle ait violé les engagements stipulés dans le contrat», selon le communiqué du Procureur. Dans une étude en novembre 2022, l'ingénieur et universitaire libyen Abdel-Wanis Ashour avait mis en garde contre une «catastrophe» menaçant Derna si les autorités ne procèdent pas à l'entretien des deux barrages. Mais cet avertissement est resté sans effet.

In Africanews

COUPE DE LA CAF :

L'USMA en phase de poules

L'USM Alger s'est qualifiée difficilement à la phase de poules après le nul à domicile face au FUS Rabat. Le but à l'extérieur lui a permis de passer ce cap. L'entraîneur en chef de l'équipe algérienne a déclaré que son objectif cette saison est de conserver le titre continental et de remporter coupe d'Algérie et championnat.

L'USM Alger, représentant algérien en Coupe de la Confédération africaine de football et tenant du trophée, a validé son billet pour la phase de poules de l'épreuve, en se contentant du match nul face au FUS Rabat (0-0), dimanche soir au stade Miloud-Hadefi d'Oran, pour le compte du 2e tour préliminaire (retour) de la compétition. Lors du match aller disputé le samedi 23 septembre, l'USMA est allée tenir en échec son adversaire (1-1). Pour rappel, l'USM Alger s'est adjugée le premier titre continental de son histoire, en remportant en juin dernier la Coupe de la Confédération de la CAF face aux Tanzaniens de Young Africans (aller : 2-1, retour : 0-1). Deux mois plus tard, le club phare de Soustara a remporté la Supercoupe d'Afrique, en battant lesEgyptiens d'Al-Ahly SC (1-0), le 15 septembre au stade d'Al-Taïf en Arabie saoudite. Les « Rouge et Noir » seront fixés sur leurs adversaires à la phase de poules vendredi, à l'occasion du tirage au sort prévu à Johannesbourg (Afrique du Sud) L'entraîneur de l'USM Alger, Abdelhak Benchikha, a déclaré, dimanche à Oran, que "son objectif, cette saison, est de défendre son titre africain et tenter de remporter le championnat et la coupe d'Algérie". Abdelhak Benchikha a souligné, lors d'une conférence de presse à l'issue du match contre le FUS de Rabat, terminé sur un score nul (0/0) avec la qualification de l'USMA pour la phase de groupes, grâce au nul positif (1/1) à l'aller, que "notre objectif, cette saison, est de conserver le titre continental, et tenter de remporter la Coupe d'Algérie et le championnat national pour la saison de football 2023/2024". Il a ajouté que "nous nous attendions à ce que ce match soit difficile, même si nous sommes revenus avec un nul positif de 1-1". "Je félicite mes joueurs, qui se sont comportés comme des guerriers sur le terrain et je dédie cette qualification à tous les supporters qui ont fait le déplacement à Oran", a-t-il encore indiqué. "Le FUS Rabat est une équipe solide défensivement et joue bien à l'extérieur. C'était une bataille tactique sur le terrain et, Dieu merci, nous avons bien joué le match et avons atteint l'objectif, qui est de nous qualifier pour la phase de groupes". Et d'ajouter: "nous avons commencé la saison avec deux objectifs principaux : remporter la Super Coupe d'Afrique contre l'Egypte d'Al-Ahly et nous qualifier pour la phase de groupes de la Coupe de la Confédération Africaine. Je remercie les joueurs pour les efforts qu'ils ont déployés et, maintenant, nous allons tout concentrer sur le championnat national et la Coupe d'Algérie, et nous travaillerons pour les gagner". De son côté, l'entraîneur du Feth Rabat, Jamal Sellami, a félicité l'équipe de l'USMA pour sa victoire et sa qualification pour la phase de groupes, soulignant que "nous sommes venus à Oran avec l'ambition de battre le champion d'Afrique, une équipe distinguée. C'était un match difficile et je suis fier de la prestation de mes joueurs".

R.S.

ESPAGNE:

LE REAL MADRID EN TÊTE DE LA LIGA

Le Real Madrid a récupéré la première place du championnat d'Espagne samedi en allant s'imposer sur la pelouse de Gérone 3-0, lors de la 8e journée de Liga, grâce à son prodige anglais Jude Bellingham, de nouveau décisif. Les Madrilènes doublent ainsi le FC Barcelone et prennent la tête avec un point d'avance, tandis que Gérone, leader avant la victoire du Barça contre Séville vendredi (1-0), est désormais troisième. D'abord dominés dans le jeu par les Catalans, qui réalisent le meilleur début de saison de leur histoire, les Merengue leur ont donné une leçon de réalisme. Les hommes de Carlo Ancelotti ont marqué trois buts contre le cours du jeu par Joselu (17e), Aurélien Tchouameni (21e) puis Bellingham en seconde période (72e). La fin de match a été émaillée de débordements entre joueurs après un tacle très violent de Nacho sur Portu, qui lui a valu d'être expulsé (95e).

LA GÉNÉRALISATION DE LA PRATIQUE SPORTIVE EN MILIEU SCOLAIRE,

UN MOYEN EFFICACE POUR LUTTER CONTRE LA DROGUE

Les participants aux travaux d'une conférence nationale sur "le sport scolaire et universitaire" placée sous le slogan "non à la drogue" ont plaidé samedi à Sétif pour l'importance de généraliser la pratique sportive en milieu scolaire compte tenu de son efficacité dans la lutte contre la drogue. L'importance d'exploiter le temps vide dans la pratique des différentes disciplines physiques dans les établissements éducatifs, notamment dans les différents paliers, a été mise en avant par le vice-recteur de l'université Sétif 2, Boutalbi Ben Djedou, spécialiste en sciences sociales et humaines lors d'une allocution prononcée à l'ouverture de cette manifestation de sensibilisation organisée à l a salles des conférences du musée public national de Sétif par l'association nationale de promotion et de développement du sport féminin, en collaboration avec la Direction locale de la jeunesse et des sports (DJS). Le rôle du sport dans le développement des compétences des jeunes et leur mise à l'abri des différentes formes de criminalité, comme la violence et la drogue, a été évoqué par M. Ben Djedou qui intervenait devant une assistance forte de 250 participantes représentant l'association initiatrice de l'évènement venues des différentes wilayas du pays, des enseignants de l'éducation physique et des cadres des Directions de la jeunesse et des sports et de l'éducation, en plus de représentants de la société civile. A cette occasion, le vice-recteur a salué la décision du président de la République M. Abdelmadjid Tebboune portant recrutement d'enseignants de l'éducation physique dans le palier primaire, estimant que cela "contribue sans doute à relancer le sport scolaire considéré comme un réservoir du sport d'élite et de haut niveau". Au cours du débat, un appel a été lancé pour encourager le sport universitaire compétitif dans diverses disciplines et le généraliser afin de prévenir les maux sociaux et d'éviter l'oisiveté qui constitue l'une des causes de la propagation des différents fléaux. La présidente de l'association nationale de promotion et de développement du sport féminin, Dounia Hadjab, a indiqué que la manifestation de sensibilisation s'inscrit dans le cadre de la "promotion et le développement du sport féminin en milieu scolaire".

APS

TOURNOI INTERNATIONAL DES ÉCHECS JEU CLASSIQUE:

TAHIR ABDERRAHMANE REMPORTE LA COMPÉTITION

L'échéphile Tahir Abderrahmane de l'AS Sporting Es-Seddikia d'Oran a remporté le tournoi international des échecs jeu classique "Mémorial Fellah Mohamed Amine", clôturé samedi soir à la salle omnisports de l'école régionale des sports à Sidi Bel Abbes, après trois jours de compétition. Tahir Abderrahmen a terminé premier au classement avec 7,5 points devant Benseni Ahmed de club Himaya de Djelfa avec 7 points et Belkheiri Mohamed d'El Bayadh avec 6 points. Ce mémorial international, disputée selon le système suisse en neuf rondes à la cadence de 40 minutes, plus 30 secondes par coup joué, a été jugé d'un niveau technique très élevé par le directeur de la compétition, l'arbitre international Oukid Fayçal. Cette manifestation sportive, organisée durant trois jours par l'Association sportive "Ajyal" de Sidi Bel Abbes des échecs, en collaboration avec la Direction de la Jeunesse et des Sports de Sidi Bel Abbes et la Fédération algérienne des échecs, a regroupé 126 échéphiles dames et messieurs, dont six joueurs étrangers, représentant la Palestine, la République Arabe Sahraouie Démocratique, la Jordanie et la France. Les vainqueurs ont été récompensés par des trophées et des cadeaux, lors de la cérémonie de clôture, en présence des membres de la Fédération algérienne des échecs et de représentants de la Direction de la Jeunesse et des Sports de la wilaya de Sidi Bel Abbes.

APS

HAND/EXCELLENCE MESSIEURS:

LE COUP D'ENVOI LE VENDREDI 13 OCTOBRE

La Fédération algérienne de handball (FAHB) a dévoilé mercredi le calendrier de la saison 2023-2024 de la division d'Excellence messieurs, dont le coup d'envoi sera donné le vendredi 13 octobre prochain. Pour cette nouvelle saison, l'élite du handball national sera composée de 24 clubs repartis en deux poules A et B. Le groupe A regroupe l'ES Ain Touta, sacré champion d'Algérie 2023, le HBC El Biar, le CRB Mila, l'O. El Oued, l'IC Ouargla, MM Batna, l'ES Arzew, l'OM Annaba, le MC Saida, le CHB Zighout Youcef, l'O Maghnia et l'ES Constantine (nouveau promu). Le groupe B est composé de la JSE Skikda, détentrice de la Coupe d'Algérie 2023, le M Bordj Bou Arreridj, le CR Bordj Bou Arréridj, le CS Bir Mourad Rais, le MC MC Oued Tlélat, la JS Saoura, le MC Alger, le C Chelghoum Laïd, le CRBEE Alger-Centre, l'AB Barika, et les deux nouveaux promus le NRKG Alger et l'OB Metlili Chaamba.

APS

ELU PREMIER RESPONSABLE DE LA FAF

WALID SADI FÉLICITÉ PAR LE PRÉSIDENT DE LA FIFA

Le président de la Fédération internationale de football (FIFA) Gianni Infantino a félicité le nouveau président de la Fédération algérienne de football (FAF) Walid Sadi, élu le 21 septembre 2023, lors de l'Assemblée générale élective qui s'est tenue au Centre technique national (CTN) de Sidi Moussa, a indiqué l'instance fédérale sur son site officiel. Dans son courrier, le président de la FIFA a présenté ses plus chaleureuses et sincères félicitations à M. Sadi, louant à l'occasion son leadership et son expérience qui auront sans aucun doute un impact sur le développement de ce beau jeu, qu'est le football, en Algérie. Dans cette même lettre, M. Infantino, s'est dit "convaincu du potentiel du football algérien, et que le nouveau président pouvait compter sur son soutien personnel et sur l'aide de la FIFA pour atteindre cet objectif". Aussi, il a indiqué que "les portes de l'instance qu'il préside étaient toujours ouvertes pour échanger sur le sport-roi, sur son développement et sur la promotion de ses valeurs".

Le président de la FIFA n'a pas omis de transmettre ses félicitations aux membres du nouveau bureau fédéral élus tout en souhaitant à l'ensemble de l'équipe bonne chance et plein succès pour tous les défis qui les attendent afin qu'elle puisse créer et être témoin d'un héritage durable pour l'avenir du football en Algérie. Pour rappel, le premier responsable de l'instance internationale avait présenté au nouveau président de la FAF ses félicitations le jour de son élection à travers un appel téléphonique.

APS

"50 CLÉS POUR LE CINQUANTENAIRE", UNE RÉFÉRENCE SUR LA GUERRE DE LIBÉRATION

Le testament patriotique posthume de Abdelmadjid Merdaci

Des professeurs universitaires ont souligné, dimanche , à Constantine, lors d'une rencontre littéraire consacrée à la présentation de la traduction en arabe du livre "50 clés pour le cinquantenaire", du regretté Abdelmadjid Merdaci (1952-2020), que ce livre constitue "un outil de référence qui éclaircit des questions majeures sur la période de la guerre de libération nationale".

Intervenant lors de l'ouverture de cette rencontre, organisée à la bibliothèque principale Mustapha-Nettour, la fille de l'auteur de ce livre et ancienne ministre de la Culture, Meriem Merdaci, a déclaré que ce livre, publié en 2012 par la maison d'édition "Champs libres", à l'occasion du 50ème anniversaire de l'indépendance de l'Algérie, est "un ouvrage pédagogique destiné à toutes les catégories de lecteurs, en particulier aux jeunes, afin de les leur expliquer, de manière simplifiée, l'histoire de leur pays". Le livre, a-t-elle ajouté, se décline en 50 parties que l'auteur a nommées "clés", permettant au lecteur "d'ouvrir", au fil de sa lecture, grâce à ces clés, une "porte" pour mieux comprendre l'histoire de l'Algérie.

La même intervenante a indiqué que cette initiative, première du genre à Constantine, s'inscrit dans le cadre de l'événement "Forum du livre" récemment institué par le ministère de la Culture et des arts. Elle a également souligné que cette rencontre littéraire vise à honorer un fils de Constantine, le regretté professeur Abdelmadjid Merdaci, qui a consacré la plupart de ses livres à l'histoire de la Révolution et à la cause nationale. "50 clés pour le cinquantenaire" et les autres ouvrages de Merdaci avaient eu "un grand écho, en Algérie et dans le monde entier, pour avoir fait connaître les héros de l'Algérie et porté leur voix", a-t-elle ajouté. De son côté, la traductrice du livre, Khalisa Ghoumazi (professeur de traduction à l'université Sétif 2), a rappelé que la traduction de cette œuvre du français vers l'arabe a été éditée par la maison d'édition "El Hibr", en mai 2023.

Elle a ajouté que le livre de Merdaci traite de plusieurs étapes historiques majeures, telles que le 1er novembre 1954, le 20 août 1955, le congrès de la Soummam, le Gouvernement provisoire, le groupe des "22", et évoque de nombreux Moudjahidine, révolutionnaires et Martyrs à l'image de Larbi Ben M'hidi, et Mostefa Ben Boulaïd.

Le même livre est également un condensé de la glorieuse Révolution, du fait qu'il traite des événements les plus importants, selon Mme Ghoumazi qui a souligné que l'auteur a pu fournir un "contenu historique précieux", sous la forme d'un ensemble d'articles de journaux, et proposé au lectorat un livre facile à comprendre par tous les lecteurs. Pour sa part, M. Smail Mohand, propriétaire de la maison d'édition "El Hibr", a estimé que le fait d'accepter d'éditer de telles œuvres est un "devoir national", car le

regretté Abdelmadjid Merdasi, écrivain, historien et journaliste, était fidèle à la mémoire nationale et "aimait voir ses ouvrages publiés en langue arabe". M. Mohand a souligné que tous les droits d'auteur seront versés à l'association caritative constantinoise "Espoir et travail" pour les personnes aux besoins spécifiques.

Cette rencontre, à laquelle ont assisté MM. Sabri Boukadoum et Abdelhamid Aberkane, anciens ministres, ainsi que plusieurs écrivains, artistes et dramaturges, a donné lieu à une exposition des œuvres du regretté professeur Abdelmadjid Merdasi, ainsi qu'à une séance de vente-dédicace.

I.M./Agence

FESTIVAL DE LA PRODUCTION THÉÂTRALE FÉMININE

L'importance de documenter les œuvres théâtrales soulignée

Les participants à une rencontre organisée dimanche au Théâtre régional Azzedine-Medjoubi d'Annaba, dans le cadre du 6ème festival national de la production théâtrale féminine, ouvert samedi, ont souligné "l'importance de documenter les œuvres théâtrales'' et ''la nécessité pour tous de contribuer à enrichir la mémoire artistique nationale".

Ils ont ajouté, au cours de cette rencontre consacrée au parcours artistique des défuntes comédiennes Farida Saboundji et Yamina Ghassoul, que le théâtre algérien s'est de tous temps enrichi d'une ''succession de figures de l'art dramatique qui se sont illustrées dans chefs-d'œuvre qui témoignent du génie de l'artiste algérien''.

La mémoire de ces figures artistiques ''doit être préservée par la documentation des différentes œuvres dramatiques'' ont-ils insisté.

Dans son intervention au cours de cette rencontre, à laquelle ont participé des artistes, des étudiants et des professeurs de l'Institut supérieur des métiers des arts, du spectacle et de l 'audiovisuel (ISMAS), l'écrivaine Zhor Ounissi a déclaré que les œuvres d'art, dans les différents domaines, et les créations "contribuent à la construction culturelle et sociale de la nation'' et c'est pourquoi, a-t-elle souligné, ''la mémoire de ces contributions doit être préservée et diffusée à travers les générations''.

Pour sa part, Nabil Hadji, cadre du ministère de la Culture et des arts, soulignant que le théâtre algérien ''représente une part importante de la mémoire artistique nationale", a estimé ''important'' d'utiliser la numérisation et les technologies modernes pour faire connaître les œuvres artistiques et les diffuser.

Lire aussi: Festival de la production théâtrale féminine:

14E FESTIVAL CULTUREL LOCAL DE THÉÂTRE PROFESSIONNEL DE GUELMA

Sept œuvres sélectionnées

Sept (7) œuvres ont été sélectionnées pour participer à la compétition officielle du 14ème Festival culturel local de théâtre professionnel de Guelma, prévu du 7 au 11 octobre prochains, a indiqué le commissaire de cette manifestation, Halim Rahmouni. Ce responsable a ajouté, lors d'une conférence de presse tenue à la Maison de la culture Abdelmadjid-Chafaï, que les pièces concernées par la compétition officielle qualificative pour le Festival national du théâtre professionnel, à Alger, sont des œuvres réalisées par des coopératives et des associations théâtrales et artistiques actives dans les wilayas de l'Est et du Centre-est du pays. Il a également indiqué que les œuvres en compétition dans cette édition organisée par le Théâtre régional Mahmoud-Triki de Guelma, sous le patronage du ministère de la Culture et des arts, et dédiée à l'acteur de théâtre Mohamed-Larbi Bahloul, décédé l'année dernière à l'âge de 52 ans, sont des pièces produites par des coopératives et des associations artistiques des wilayas d'Annaba, Jijel, Bordj Bou Arreridj, Boumerdes et Tizi Ouzou. M.Rahmouni a aussi fait savoir que les spectacles seront présentés au public à la Maison de jeunes Mohamedi-Youcef et à la Maison de la culture Abdelmadjid-Chafaï, en raison des travaux de restauration toujours en cours au Théâtre régional Mahmoud-Triki. La même source a indiqué que les œuvres devant participer à la compétition officielle ont été sélectionnées par une commission constituée de spécialistes dans divers domaines liés au 4ème art qui ont eu à choisir entre 13 pièces. Le célèbre comédien Antar Hellal, présidera le jury du Festival, sera secondé par les artistes Nabila Brahim-Zaidi, Ali Djebara et Djamel Chadli, a encore révélé le commissaire du Festival, soulignant que la pièce lauréate se qualifiera directement pour la prochaine édition du Festival national du théâtre professionnel. Plusieurs personnalités artistiques, de Guelma et d'ailleurs, seront honorés durant le Festival, selon la même source qui a fait savoir que la cérémonie d'ouverture sera dédiée au défunt artiste Mohamed-Larbi Bahloul dont la vie et le parcours artistiques ont fait l'objet d'un documentaire qui sera projeté pour l'occasion

Aps

une belle ambiance à l'ouverture de la 6e édition

Il a considéré, dans le même contexte, que l'enrichissement de la mémoire artistique et la préservation des archives de l'art algérien "relève d'une responsabilité collective".

D'autre part, les participants à cette rencontre intellectuelle ont passé en revue le parcours artistique des défuntes Farida Saboundji et Yamina Ghassoul, en présentant leurs œuvres, aussi bien sur scène qu'à l'écran, et ont suivi des témoignages vivants d'artistes ayant côtoyé les deux regrettées artistes.

Les activités du Festival culturel national de la production théâtrale féminine se sont poursuivies avec la présentation des deux pièces théâtrales, ''Eve'', produite par la coopérative En-Nahdha El Menaïlia, de Bordj Menaiel (Boumerdès), et ''Saliha et Alf Takliha'', de l'Académie pour la formation et le développement, de Tébessa ; deux œuvres incluses dans le concours de la sixième session de cet événement.

Au cours de cette édition, le public suivra cinq autres pièces de théâtre, en l'occurrence ''Le puits'', de l'Association des figures du théâtre et des arts dramatiques de Blida, ''La nuit blanche'', de l'Association culturelle Tichrat, de Tizi Ouzou, ''Procès'' de l'Association de la jeunesse et des arts de Tablat (Médéa), ''Robe pour hommes'', du Théâtre régional de Constantine, et ''Di Sbitar'' (à l'hôpital) de l'Association culturelle de Bejaia.

Cette manifestation de six jours est organisée par le commissariat du festival, en coopération avec la direction de wilaya de la culture et des arts et le théâtre régional Azzedine-Medjoubi d'Annaba

I.M./agence presse service

République Algérienne Démocratique Et populaire
Ministère De La Santé,
Wilaya De Bouira
Etablissement public Hospitalier
D' Ain Bessem
Appel d'offre national ouvert n°02/2023

L'établissement public hospitalier de Ain Bessem lance un avis d'appel d'offre national ouvert pour Acquisition et maintenance du matériel, accessoires et mobilier médical, en quatre (04) lots en l'occurrence :

- *Lot N° 01 : Acquisition de Matériel Médical*
- *Lot N° 02 : Acquisition de Mobilier médical*
- *Lot N° 03: Acquisition d'Accessoire médical*
- *Lot N° 04 : Réparation Générateur de Dialyse et la Station Traitement D'eau*

Le présent avis s'adresse aux fournisseurs nationaux et disposant d'un agrément du ministère de l'industrie et de la production pharmaceutique, justifiant la spécialisation dans objet du cahier de charges.

Les soumissionnaires intéressés par le présent avis d'offre peuvent soumissionner pour ce lots ils peuvent retirer les cahiers des charges auprès de l'établissement public Hospitalier d' Ain Bessem- Bureau des marches- contre la somme de 3000.00 DA frais d'impression./non remboursable)auprès au du régisseur de l'établissement.

Dossier de candidature comporte :

- *Une déclaration de candidature (selon modèle) rempli, signée, cachetée datée par le soumissionnaire.*
- *Une déclaration de probité (selon modèle) rempli, signée, cachetée datée par le soumissionnaire.*
- *Les statuts pour les sociétés (s'il yu lieu).*
- *Agrément du Ministère de l'industrie et de la production pharmaceutique.*
- *Copie de registre de commerce.*
- *Les documents relatifs aux pouvoirs habilitant les personnes à engager l'entreprise.*
- *Copie de Mise à jour CASNOS - CNAS en cours de validité*
- *Copie de Carte fiscale d'immatriculation*
- *Copie d'Extrait de rôle apuré ou avec échéancier*
- *Tout document permettant d'évaluer les capacités des candidats, des soumissionnaires.*

Offre technique comporte :

- *Déclaration à souscrire (selon modèle), rempli, signée, cachetée datée par le soumissionnaire.*
- *Mémoire technique justificatif.*
- *Capacités professionnelles*
- *Capacités techniques*
- *Capacités financières*
- *Le cahier de charges paraphé par le soumissionnaire et portant à la dernière page la mention Manuscrite « lu et accepté ».*

Offre financière comporte :

- *La lettre de soumission (selon modèle) dûment remplie, signée, cachetée daté par le soumissionnaire.*
- *le bordereau des prix unitaires, dûment remplie, signée, cachetée daté et signé par le soumissionnaire.*
- *Le devis quantitatif et estimatif, dûment remplie, signée, cachetée daté et signé par le soumissionnaire.*

Les offres candidature et techniques et financières doivent être déposées dans trois enveloppes différentes portant une seule expression.

Enveloppe01-dossier de candidature+ Enveloppe 02-offre technique + Enveloppe 03- offre financier

Les trois enveloppes doivent être déposées au bureau des marches dans un enveloppe extérieur fermé et anonyme ne porte que l'expression :

« A n'ouvrir que par la commission d'ouverture des plis et évaluation des offres »

Appel d'offres national ouvert N°02/2023

Acquisition et maintenance du matériel, accessoires et mobilier médical

Lot N° .....

La date de dépôt est fixée à dix (10) jours à compter de la date de la première publication (Presse) , BOMOP et portail des marchés public),

La séance d'ouverture des plis est publique et aura lieu, le dernier jour correspondant à la date de dépôt des offres à 10 h .Les soumissionnaires resteront engagés par leurs offres pendant la durée de préparation des offres plus Quatre-Vingt-dix jours 90 à compter de la date de dépôt des offres.

L'EXPRESS DU 03/10/2023 **ANEP : N° 2316024215**

الجمهورية الجزائرية الديمقراطية الشعبية

RÉPUBLIQUE ALGÉRIENNE DÉMOCRATIQUE ET POPULAIRE

وزارة الإتصال

MINISTÈRE DE LA COMMUNICATION

COMMUNIQUÉ

Sous le haut patronage du Président de la République, Monsieur Abdelmadjid Tebboune,
Le Ministère de la Communication annonce le lancement de la neuvième édition du
«Prix du Président de la République, du Journaliste Professionnel».
Le prix est décerné le 22 octobre 2023, Journée nationale de la Presse.

LES THÈMES RETENUS POUR CETTE NEUVIÈME ÉDITION SONT:

- **«La Nouvelle Algérie et la problématique de la sécurité alimentaire et hydrique»**
- **«La Nouvelle Algérie : Renforcement des capacités et de la créativité de la jeunesse»**
- **«La sécurité énergétique et ses dimensions géopolitiques»**

Le prix vise à encourager et promouvoir la production de la presse nationale sous toutes ses formes, à stimuler l'excellence, la créativité, le professionnalisme et à instaurer la culture du mérite, en récompensant le meilleur travail journalistique en lien avec les sujets proposés, réalisé individuellement ou collectivement.

La candidature pour la participation au prix du « Prix du Président de la République, du Journaliste Professionnel», est ouverte dans les catégories suivantes :

Presse écrite : article de fond, reportage et enquête
Information télévisuelle : reportage, enquête, documentaire.
Information radiophonique : reportage, et enquête.
Presse électronique : œuvre d'information diffusée sur le net.
Illustration : photographie, dessin et caricature de presse.

CONDITIONS DE PARTICIPATION :

- Les œuvres présentées doivent avoir fait l'objet de diffusion ou de publication par un organe de presse national durant la période allant du 22 Octobre 2022 au 10 Octobre 2023.
- Être de nationalité Algérienne ;
- Justifier d'au moins 03 ans d'exercice de la profession.
- Ne pas être membre du jury.
- La participation peut être à titre individuel ou collectif.
- Le candidat n'est autorisé à participer que dans une seule catégorie et par une seule œuvre
- Le candidat dans la catégorie photo peut participer avec plus d'une œuvre.
- Les lauréats du Prix du Journaliste Professionnel dans les différentes catégories ne sont pas autorisés à participer au concours pour une durée de 03 années consécutives.

LE DOSSIER DE CANDIDATURE SE COMPOSE DE :

- 03 exemplaires des œuvres proposées,
- Une copie de la carte nationale d'identité,
- Une copie de la carte professionnelle,
- Un certificat de travail attestant de trois années d'expérience.
- Le formulaire dûment rempli (Téléchargeable sur le site Web du ministère) :
  https://ministerecommunication.gov.dz

Les dossiers de participation sont adressés
à Monsieur le Président du jury du « Prix du Président de la république du journaliste professionnel ».
par courrier ordinaire à l'adresse suivante :
Ministère de la Communication, B.P No. 474, Bir Mourad Raïs, Alger, ou Déposés au siège du Ministère de la Communication, Bureau No. 701, 7ème étage.
La date limite du dépôt des dossiers est fixée au 10 octobre 2023

L'EXPRESS DU 03/10/2023 **ANEP : N°0099**

TAÏWAN

Lancement du premier sous-marin de fabrication locale

La présidente Tsai Ing-wen a qualifié le lancement du nouveau sous-marin Narwhal de "crucial pour parvenir à une défense autonome"

Dans le cadre de la poursuite des manœuvres navales chinoises à proximité de l'île, Taiwan a lancé, ce jeudi, son premier sous-marin de fabrication locale, baptisé Narwhal. "Ce jour restera dans l'histoire", a déclaré la présidente taïwanaise Tsai Ing-wen, lors d'une cérémonie organisée à Kaohsiung, dans le sud du pays. Il s'agit du premier sous-marin indigène de défense (IDS) de Taiwan, qui, selon la présidente, "était autrefois considéré comme une mission impossible". Les autorités n'ont exposé que la proue du sous-marin, alors que les tubes lance-torpilles et autres composants critiques étaient recouverts d'un drapeau taïwanais, selon Focus Taiwan News. Tsai Ing-wen a déclaré que le lancement du sous-marin de fabrication locale était "crucial" pour parvenir à "une défense autonome". Le sous-marin a été construit par CSBC Corp, dans le chantier naval taïwanais de Kaohsiung. Tsai a déclaré que les sous-marins "sont cruciaux dans les efforts de la marine visant à développer des capacités de combat asymétriques avec d'autres stratégies clés". Sandra Oudkirk, directrice de l'Institut américain de Taiwan (AIT), était également présente à l'événement. La nation insulaire autonome devrait disposer de trois sous-marins prêts au combat d'ici 2025 et un quatrième bâtiment devrait renforcer la flotte d'ici 2027. Parmi eux figurent deux sous-marins existants de la classe Chien Lung (Sword Dragon) achetés aux Pays-Bas dans les années 1980. Au cours des années 1970, la nation insulaire a acheté aux États-Unis deux sous-marins datant de la Seconde Guerre mondiale, qui sont désormais utilisés à des fins de formation.

In Agence Anadolu

MEXIQUE

Un dramatique accident fait dix morts et 25 blessés parmi des migrants

Un nouvel accident de la route dans l'État du Chiapas, dans le sud du Mexique, le deuxième en moins d'une semaine, a fait au moins dix morts et 25 blessés dimanche parmi des migrants qui voyageaient clandestinement dans un camion. Une source du bureau du procureur, qui a demandé à ne pas être identifiée, a indiqué que les victimes seraient des femmes, dont une mineure, originaires de Cuba. Le camion a été partiellement détruit dans l'accident, qui s'est produit aux premières heures de la matinée, à la frontière avec le Guatemala, sur la côte pacifique de l'État du Chiapas, une voie de passage habituelle des nombreux migrants qui cherchent à rejoindre les États-Unis. Il s'agit du deuxième accident de ce type en moins d'une semaine. Deux migrants ont été tués et 27 autres ont été blessés jeudi lorsque le camion qui les transportait s'est renversé dans le même État. Début août, dans l'ouest du pays, au moins 18 personnes sont mortes et 23 autres ont été blessées dans l'accident d'un car qui a chuté dans un ravin et transportait principalement des migrants. De nombreux migrants traversent clandestinement le Mexique entassés dans des bus, des camions et même des trains de marchandises dans des conditions inhumaines pour tenter de rejoindre les États-Unis. Ce week-end, dans les États de Chihuahua et de Zacatecas, dans le nord du pays, près de trois mille migrants sont restés bloqués dans des zones isolées lorsque les trains de marchandises à bord desquels ils voyageaient se sont arrêtés sans raison apparente. La semaine dernière, le plus grand opérateur ferroviaire a suspendu 30 % de ses activités, débordé par l'afflux d'étrangers sans papiers. Un rapport de l'Organisation internationale pour les migrations (OIM) publié le 12 septembre a révélé que la frontière entre les États-Unis et le Mexique a été la « route migratoire terrestre la plus dangereuse au monde » en 2022, avec 686 morts ou disparus recensés. Plus de 240 000 migrants ont été placés en centres de rétention au Mexique au premier semestre, dans de nombreux cas au-delà du délai légal, ont aussi dénoncé les rapporteurs onusiens. Face à l'afflux de migrants qui « submergent » le Mexique, le président Andres Manuel Lopez Obrador a appelé « à l'aide » son homologue américain. En 2022, 686 migrants sont morts ou ont été portés disparus en tentant de passer la frontière américano-mexicaine, au péril de leur vie.

In Sud Ouest

IL DÉBUTERA EN 2024

ÉCHANGE DE DEVISES ENTRE L'ÉGYPTE, LA CHINE ET LES ÉMIRATS

L'échange de 42 milliards de livres égyptiennes contre cinq milliards de dirhams permet à l'Égypte de fournir des liquidités en devises et de combler le déficit existant en matière de ressources en devises.

La Banque centrale d'Égypte commencera à mettre en œuvre l'accord d'échange entre la livre, le yuan chinois et le dirham des Émirats arabes unis d'ici le début de l'année 2024, ce qui contribuera à fournir des liquidités en devises à l'Égypte. L'expert bancaire Mohamed Abdelaal a expliqué que le récent accord entre la BCE et les responsables de la banque des BRICS, de la banque centrale chinoise et de la banque centrale des Émirats arabes unis constituait une étape importante qui venait à point nommé. Abdelaal a déclaré à Al-Masry Al-Youm que l'accord de clearing permettra à l'Égypte d'obtenir du dollar, car le dirham est une monnaie pétrolière convertible en d'autres devises telles que le dollar ou l'euro sur les marchés boursiers mondiaux. Il a expliqué que l'échange de 42 milliards de livres égyptiennes contre cinq milliards de dirhams permet à l'Égypte de fournir des liquidités en devises et de combler le déficit existant en matière de ressources en devises. Les Émirats arabes unis peuvent profiter de ces 42 milliards de LE pour réinjecter ces montants sur le marché égyptien en achetant des actifs, a-t-il ajouté, ce qui est considéré comme un investissement direct.

In African Manager

INTELLIGENCE ARTIFICIELLE

L'application HeyGen, qui rend quiconque polyglotte, soulève des inquiétudes

Imaginez pouvoir parler n'importe quelle langue. C'est ce que la nouvelle application HeyGen souhaite vous permettre de faire. Le service de traduction de vidéos par intelligence artificielle (IA) lancé cet été en est à ses balbutiements, mais la qualité de ses traductions laisse déjà entrevoir d'incroyables possibilités. Elle inquiète cependant certaines industries, comme celle du doublage professionnel, dont les acteurs craignent d'être un jour remplacés par l'IA. HeyGen, fondée par Joshua Xu, ancien ingénieur de Snapchat, ainsi que par l'entrepreneur canadien Wayne Liang, permet de traduire une vidéo en 13 langues, dont le coréen, le turc, le mandarin, le français et le portugais, tout en synchronisant les lèvres de la personne qui parle et en imitant sa voix. Si cette technologie peut être utilisée pour communiquer avec des gens dans d'autres langues ou aider les personnes qui ont des difficultés à s'exprimer en raison de troubles du langage, son utilisation soulève aussi plusieurs inquiétudes, notamment parmi les artisans des industries artistiques. L'encadrement de l'utilisation de l'intelligence artificielle au cinéma et à la télévision est d'ailleurs un point majeur de la grève des acteurs et des scénaristes à Hollywood. Je peux comprendre qu'au sein d'une entreprise, si vous avez une réunion avec des gens qui ne parlent pas votre langue, ça peut être extraordinairement pratique. Là où je pense que ça dépasse l'acceptabilité, c'est quand ça touche à l'aspect artistique. Si vous prenez ma voix et que vous faites une publicité en anglais avec ma voix, c'est inacceptable, explique Simon D. Scott, propriétaire de l'entreprise Ginger Wave Productions, qui se spécialise entre autres dans le doublage. M. Simpson abonde dans le même sens. Il pense que l'arrivée de ces nouvelles technologies pourrait mettre en péril l'avenir de son métier. Pour le métier d'acteur, il faut coller un peu de tout pour rester dans le métier, que ça soit à la caméra, faire du doublage, de la postsynchro. [...] J'ai peur pour mes amis, mes collègues. S'ils n'ont pas le doublage dans leur sac à jouets, on va perdre encore plus de comédiens, explique-t-il. À écouter : Daniel Tsai, qui est chargé de cours en droit et en gestion à l'Université métropolitaine de Toronto, estime que les technologies utilisées par l'application HeyGen ont été créées spécifiquement pour l'industrie du cinéma et du doublage. Il y a une peur profonde qui est fondée dans des faits, puisque cette technologie a déjà beaucoup été utilisée avec l'imagerie assistée par ordinateur, qui permet de faire revivre des acteurs décédés, comme Christopher Reeve dans le film The Flash, dit-il. Outre le cinéma, beaucoup d'autres industries pourraient être touchées, selon l'expert. Il met également en garde les particuliers contre l'augmentation des fraudes utilisant le clonage vocal.

In Agence

Mots Croisés

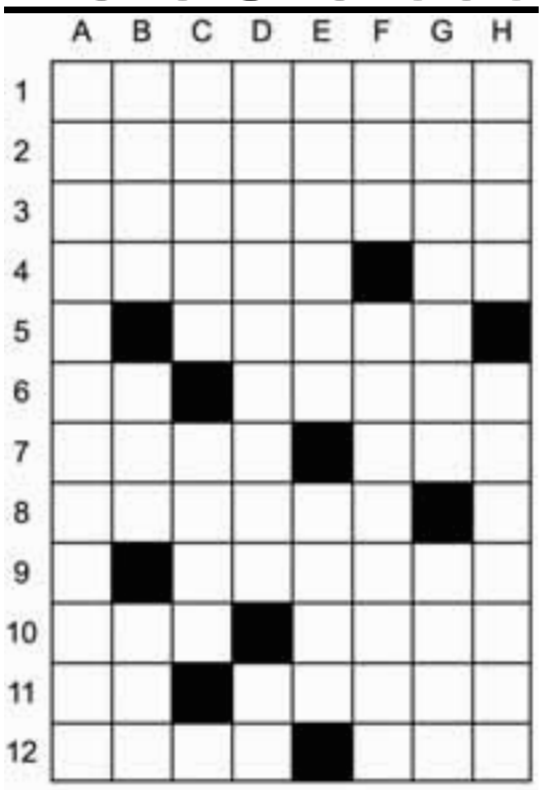

HORIZONTALEMENT

A. Ville des Foyalais.
B. Un bouquet à la limite. Égypte d'antan. Arrose Béziers.
C. Blanc comme neige. N'eus pas froid aux yeux.
D. Qui touchent. Forme le pronominal.
E. Elle était d'or pour Jason. Prouve qu'il y a eu acquittement.
F. Bagarre. Courantes.
G. Bien dressées. Célébra.
H. Il faut avoir des cors pour crier comme cela. Sucré et salé.

VERTICALEMENT

1. Papillonner de l'une à l'autre.
2. D'une grande éloquence.
3. Inflige une correction.
4. Citrons et poires. Sentier couru.
5. Nettoyé par le tisserand.
6. Désinence verbale. Petites baies salées.
7. Un jeune qui ralle. Charlotte, Caroline et Virginie réunies.
8. Espèce de malotru !
9. Cloporte d'eau douce.
10. Pas à eux. Sa tête est frappée.
11. Chrome. Elle mouille la chemise.
12. Cours de Saragosse. On le trouve entre deux portes.

LES MOTS FLÉCHÉS

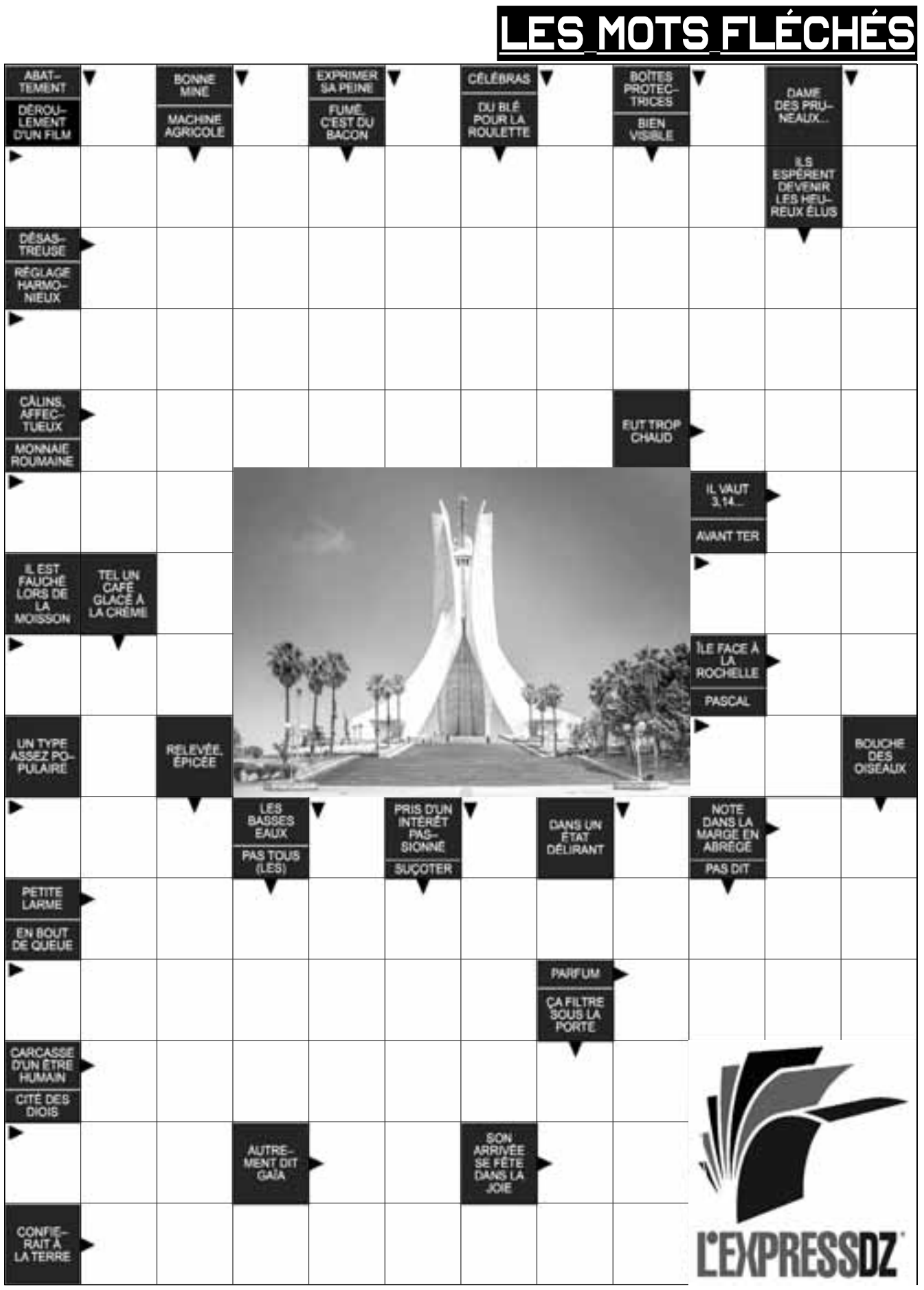

SIDOKU

		6				7		5
3				8	5			
			9	1				8
	4				6			
	6			9			2	
			8				1	
4				6	3			
			7	4				1
7		3				5		

1 2 3 4 5 6 7 8 9

MOTS MÊLÉS

ABORDAGE AGENT ANGLE APPROCHE APSIDE AUTEL BEAU CELLIER CHAI CHER CLAIR CROYANCE DICTATURE DIEU DUNE ELFE ESQUILLE FACTRICE FICHU FLOREAL HARANGUE INVITE MAORI PATRIE PILLARD PITEUSE POUPE VOEU ZONE

E	D	E	A	E	F	E	M	P	U	L	A
H	R	C	R	P	S	L	U	A	E	B	I
C	A	I	R	U	S	Q	O	T	O	N	R
O	L	R	E	O	T	I	U	R	V	R	E
R	L	T	A	P	Y	A	D	I	E	U	I
P	I	C	N	N	R	A	T	E	L	A	L
P	P	A	G	E	G	E	N	C	H	L	L
A	E	F	L	E	G	U	H	C	I	F	E
Z	O	N	E	C	D	A	E	C	E	D	C

ALLIANCE ASSURANCES : **2,979 MILLIARDS DA DE CHIFFRE D'AFFAIRES**

En conformité avec ses engagements de transparence vis-à-vis de l'autorité boursière, ses actionnaires et ses partenaires, Alliance Assurances rend public son bilan financier du premier semestre 2023 suite au Conseil d'administration qui s'est réuni mercredi 27 septembre à Alger. En effet, le rapport fait apparaître une légère hausse du chiffre d'affaires. Estimé à 2,979 Md DZD au 30 juin 2023, (contre 2.874 Md DZD au 30 juin 2022), le chiffre d'affaires a ainsi enregistré une hausse de l'ordre de 3,7%, toujours en comparaison avec la même période de l'année 2022. S'agissant du résultat, il est estimé à 97,8 millions DA VS 155,9 millions de DA au 30 juin 2022, soit une régression de 37,2 % par rapport à la même période de l'année précédente. Cette tendance baissière du résultat est due à plusieurs facteurs dont la hausse vertigineuse des coûts des sinistres, notamment celui de la branche automobile ainsi que celui des indemnisations qui va crescendo. De plus, en raison du blocage inexpliqué du dossier de la révision des tarifs réglementaires de la responsabilité civile, aucune possibilité de rééquilibrage financier n'est à l'ordre du jour.

Y.B.

Alger 24°
Ouargla 37°
Constantine 23°
Oran 24°

16

FADJR	DOHR	ASR	MAGHREB	ISHA
05:11	12:37	15:58	18:31	19:53

L'EXPRESS

QUOTIDIEN NATIONAL D'INFORMATION//MARDI 3 OCTOBRE 2023 // N°653 //PRIX 20 DA

LE MINISTRE DES FINANCES L'ANNONCE :

Bientôt une agence nationale du foncier urbain

Le ministre a expliqué qu'en cas de non-conformité du foncier urbain pour la réalisation de structures publiques, ces assiettes peuvent accueillir des projets d'investissement dans le domaine des services.

Le ministre des Finances a annoncé, hier, qu'une agence nationale du foncier urbain verra bientôt le jour. S'exprimant devant les membres du Conseil de la nation, le ministre a affirmé qu' « il sera, dans les jours à venir, procédé à l'examen du projet du décret exécutif relatif à la création d'une Agence nationale du foncier urbain. Faid a souligné que « cette étape intervient suite à l'adoption, au niveau du Secrétariat général du Gouvernement, des deux projets de décrets exécutifs portant création, organisation et gestion de l'Agence nationale du foncier touristique et de l'Agence nationale du foncier industriel ». Dans ce sens, il a expliqué qu'en cas de non-conformité du foncier urbain pour la réalisation de structures publiques, ces assiettes peuvent accueillir des projets d'investissement dans le domaine des services. Le premier argentier du pays a motivé cette démarche par le fait que l'exclusion du foncier situé en milieu urbain du portefeuille foncier économique destiné à l'investissement privera l'Agence algérienne de promotion de l'investissement (AAPI) d'octroyer des autorisations de réalisation des investissements privés dans le domaine tertiaire tels les cliniques médicales, les hôpitaux, les écoles de formation, les piscines, les parcs d'attractions et les salles de sport, a-t-il affirmé. Il a également ajouté que les terrains situés en milieu urbain sont nécessaires à la réalisation de projets de services privés complémentaires à ce qui est réalisé au titre des équipements publics, qui ne peuvent, « à eux seuls », répondre à la demande croissante sur les services.

100 000 VISITEURS AU SALON INTERNATIONAL DU TOURISME À ALGER

Le Salon international du tourisme et des voyages (SITEV) dont c'est la 22e édition cette année, a drainé du monde. Le secrétaire général du ministère du Tourisme et de l'Artisanat, M Rachid Bennacer, a affirmé que cette manifestation touristique internationale a attiré, cette année, 100 000 visiteurs. Il a également indiqué que cette manifestation intervenait dans le cadre de la promotion de la destination touristique nationale « pour remettre l'Algérie sur la carte touristique mondiale et renforcer sa position en l'érigeant en destination touristique de premier plan ». Il a également souligné qu'elle a été l'occasion de faire connaître les facilitations et les avantages décidés par l'Etat en vue d'encourager l'investissement touristique, tout en mettant l'accent sur la nouvelle loi sur l'investissement. Le représentant du ministère a affirmé que 43 participants de différents pays (propriétaires d'agences de voyages, créateurs de contenus et journalistes) se trouvent actuellement à Timimoun dans le cadre d'un voyage d'exploration en vue de découvrir une partie du patrimoine naturel, culturel et architectural de l'Algérie. Au terme de son allocution, M. Bennacer a annoncé l'organisation, les 28 et 29 octobre, d'un forum international sur le tourisme thermal dans la wilaya de Sétif, ainsi qu'un Festival international du tourisme saharien prévu du 2 au 4 décembre à El-Oued.

Y.B.

DÉCÈS DU GÉNÉRAL À LA RETRAITE HOCINE BENHADID :

LE PRÉSIDENT DE LA RÉPUBLIQUE PRÉSENTE SES CONDOLÉANCES

Le Président de la République, M. Abdelmadjid Tebboune, a exprimé, dimanche, ses sincères condoléances, suite au décès du général à la retraite, le moudjahid Hocine Benhadid. Le Président de la République a présenté ses sincères condoléances à la famille du défunt et à l'ensemble des éléments et personnels de l'Armée nationale populaire (ANP), priant Dieu Tout-Puissant d'accorder au défunt Sa Sainte miséricorde et de prêter patience et réconfort à ses proches. A Dieu nous appartenons et à Lui nous retournons.

R.N.

SAÏD CHANEGRIHA ASSISTE À LA LEVÉE DU CORPS DU DÉFUNT BENHADID

Le défunt moudjahid, le général à la retraite Benhadid Hocine, a été inhumé hier au cimetière de Ben Aknoun à Alger, en présence du général d'armée Saïd Chanegriha, chef d'Etat-Major de l'Armée nationale populaire, aux côtés du général d'armée, commandant de la Garde républicaine, du secrétaire général du Ministère de la Défense Nationale, des Commandants de Forces et de la Gendarmerie Nationale, du Commandant de la 1re Région Militaire, des Chefs des Départements et des Directeurs et Chefs de Services centraux du Ministère de la Défense Nationale et de l'Etat-Major de l'Armée Nationale Populaire, ainsi que des membres de la famille du défunt et de quelques citoyens. Au niveau de l'Hôpital Central de l'Armée «Mohamed SEGHIR NEKKACHE», Monsieur le Général d'Armée Saïd CHANEGRIHA, Chef d'Etat-Major de l'Armée Nationale Populaire, avait assisté, dans la matinée, en compagnie de hauts responsables de l'ANP, des cadres et des personnels de l'Hôpital et des membres de la famille du défunt, à la levée du corps et à la récitation de la Fatiha sur l'âme du défunt. L'oraison funèbre a été prononcée par le Directeur de l'Information et de la Communication de l'Etat-Major de l'ANP qui a rendu hommage au défunt, saluant ses valeurs et son parcours riche et honorable en tant que Moudjahid dans les rangs de l'Armée de Libération Nationale durant la Glorieuse Révolution de Libération Nationale et cadre supérieur de l'Armée Nationale Populaire après l'indépendance. En cette douloureuse circonstance, Monsieur le Général d'Armée a réitéré, en son nom personnel et au nom de l'ensemble des cadres et des personnels de l'Armée Nationale Populaire, ses sincères condoléances et sa profonde compassion à la famille du défunt, priant Allah Le Tout-Puissant de lui accorder Sa Sainte Miséricorde et de prêter force et courage à sa famille.

"A Dieu nous appartenons, à Lui nous retournons". **R.N.**

ÉLABORATION DE MESURES RELATIVES À L'OCTROI DU FONCIER ÉCONOMIQUE

LES SÉNATEURS APPLAUDISSENT

Des membres du Conseil de la nation ont salué, hier, les mesures prévues par le projet de loi fixant les conditions et modalités d'octroi du foncier économique relevant du domaine privé de l'Etat, destiné à la réalisation de projets d'investissement, affirmant qu'elles étaient à même de renforcer la politique d'investissement en Algérie et de développer l'économie nationale. Les sénateurs intervenaient lors d'une plénière consacrée à la présentation et au débat de ce texte de loi, tenue sous la présidence de M. Salah Goudjil, président du Conseil de la nation, en présence de membres du Gouvernement. S'exprimant au terme de l'exposé du ministre des Finances, Laaziz Faid, sur les principaux axes prévus dans le texte de loi, les sénateurs ont mis l'accent sur l'importance d'"activer les mesures stipulées par ce texte dans l'objectif de contribuer au développement de la production nationale et à la diversification de l'économie". A ce propos, le sénateur Salah Reguig (Front de libération nationale) a qualifié ce texte de "pas important" à même de renforcer la politique d'investissement en Algérie et de réunir les conditions favorables pour la relance de l'économie nationale. De son côté, le sénateur Ali Talbi (Rassemblement national démocratique), a fait observer que ce texte de loi était de nature à contribuer à l'application de la loi sur l'investissement à travers la transparence, le traitement rapide des demandes d'attribution du foncier économique destiné à la réalisation des investissements. Pour M. Talbi, ces mesures permettront d'"aplanir les entraves qui se dressent devant les investisseurs en matière d'accès au foncier économique". Pour sa part, le membre du Conseil de la nation, Abdelbari Bouznada, du Mouvement de la Société pour la Paix (MSP), a estimé que le texte de loi consacrait "une nouvelle approche" visant à rattraper les erreurs du passé, relevant qu'il contribuera au "décollage économique".

R.E.